Eringsboda, Ronneby

# Krösnavägen 34

Fastighetsbyrån

# Välkommen till Krösnavägen 34, Eringsboda, Ronneby

Mysigt fritidsboende beläget på en stor naturskön tomt med närhet till de båda sjöarna Stora Blanken och Ljusterhövden. Vackert närområde med fina promenadstråk och allt vad naturälskaren önskar. Huset är delvis renoverat och underhållet men är i behov av omsorg och fortlöpande renoveringar. Ny el dragen och även laddstation för bil är installerad. Eringsboda är beläget med både Ronneby och Tingsryd inom 35 minuter med bil samt några minuter till för att komma till Karlskrona.

Varmt välkomna!

**eller bud** 690 000 kr
**Antal rum** 4 varav 2 sovrum
**Boarea** 82 kvm (Areakälla: Taxeringsinformation)
**Tomtarea** 6 148 kvm
**Adress** Krösnavägen 34
**Webbnummer** 6240-19431
**Ansvarig mäklare**
Håkan Meldgaard 072 -387 70 00

hakan.meldgaard@fastighetsbyran.se

OBJEKTSBESKRIVNING

# Krösnavägen 34

**ENTRÉPLAN**

**ENTRÉ/HALL** Huset har två ingångar. Framsidans entré via veranda in i hallen med plats för klädavhängning samt trappan upp till övre plan. Trägolv.
Även ingång via baksidan in i farstun där även badrummet finns.

**KÖK** Arbetskök med enklare inredning/stomme med plats till förvaring samt rostfri diskho. Här finns kylskåp med mindre frys samt en äldre vedspis.

**MATRUM/VARDAGSRUM** Två ljusa rum i fil och med stor öppning emellan. Fin kakelugn i ett av rummen som dock behöver besiktigas innan användning pga eldningsförbud.

**BADRUM** Helkaklat badrum med wc, tvättställ samt duschutrymme.

**ÖVRE PLAN**

**HALL** Möblerbar hall/genomgångsrum.

**SOVRUM** Här finns två sovrum i bra storlek. Kakelugn med eldningsförbud i ett av rummen.

## BYGGNAD

**ANTAL RUM** 4 varav 2-3 sovrum

**BOAREA** 82 kvm (Areakälla: Taxeringsinformation)

Areauppgiften kan av olika skäl vara felaktig, bland annat beroende på äldre uppmätningsnormer. Den köpare som anser att den exakta arean är av betydelse, bör låta mäta upp bostaden före köpet.

**BYGGNADSTYP** 1½-plansvilla

**TAK** Eternit

**BJÄLKLAG** Trä

**FASAD** Trä

**GRUNDMUR** Natursten / betong

**UTV. PLÅTARBETE** Plåt

**GRUNDLÄGGNING** Torpargrund / källare

**FÖNSTER** 2 glas

**STOMME** Trä

**UPPVÄRMNING** Direktverkande el. Vedspis köket och i övrigt två rörspisar.

**VENTILATION** Självdrag

**BREDBAND** Finns ej

**ENERGIDEKLARATION** Energideklaration krävs inte. Byggnaden är undantagen från skyldigheten att energideklareras.

**ÖVRIGA BYGGNADER** Carport / förrådsbyggnad med eftersatt underhåll.

**ÖVRIGT TOMT** Plan trädgårdstomt.

## FASTIGHET

**FASTIGHETSBETECKNING** Svarthövdaryd 1:20 & Södra Eringsboda 1:10

**ADRESS** Krösnavägen 34

**TOMT** 6 148 kvm, Friköpt, Trädgårdstomt / skogstomt

**TAXERINGSVÄRDE TOTALT** 568 000 (år 2024)

**TAXERINGSVÄRDE FÖR BYGGNAD** 360 000

**TAXERINGSVÄRDE FÖR MARK** 208 000

**TAXERINGSKOD** 220 Småhusenhet, bebyggd

**VATTEN/AVLOPP** Egen brunn och enskilt avlopp.

## EKONOMI

**ELLER BUD** 690 000 kr

**PANTBREV** Totalt 125 000 kr

**DRIFTSKOSTNAD** 21 689 kr/år

Med 4 personer i hushållet:

Elförbrukning: 13 511 kr

Renhållning: 3 900 kr

Försäkring: 4 278 kr

*TILLKOMMER:*

Fastighetsavgift/-skatt: 4 260 kr

**ELFÖRBRUKNING** 3 174 kWh/år

**BOENDEKOSTNADSKALKYL** Vill du få en personlig boendekostnadskalkyl upprättad - kontakta ansvarig mäklare.

## ÖVRIGT

**NÄROMRÅDET**

*ALLMÄNT FÖR NÄROMRÅDET* Eringsboda är en charmig och naturskön småstad belägen vid gränsen till Småland. Området präglas av sin vackra omgivning med lummiga skogar och idylliska sjöar, vilket skapar en rofylld och harmonisk känsla.
För barnfamiljer finns goda möjligheter då det erbjuds flera lekplatser, en förskola samt en grundskola med klasser F-6. Här erbjuds en trygg och trivsam miljö där barnen kan växa upp och trivas.

*SKOLOR OCH BARNOMSORG* Eringsbodaskolan inrymmer förskola samt årskurs F-6.

*KOMMUNIKATION* Buss till och från Ronneby på veckodagarna (skolbuss).

*NATUR OCH FRITID* Samhället omges av natursköna omgivningar med flera badsjöar på nära håll.

*KULTUR OCH NÖJEN* I Eringsboda ligger det populära Eringsboda Brunn, ett nöjesställe för bland annat dans, nattklubb, events och företagsfester.
Utanför Eringsboda ligger Ponnybus, ett paradis för alla hästtokiga barn. Följ med på en skogstur på ljuvliga små ponnyer.

*AFFÄRER OCH RESTAURANG* Det finns en liten matbutik i Eringsboda.

## ANSVARIG MÄKLARE

**HÅKAN MELDGAARD** 072 -387 70 00
**MEJL** hakan.meldgaard@fastighetsbyran.se

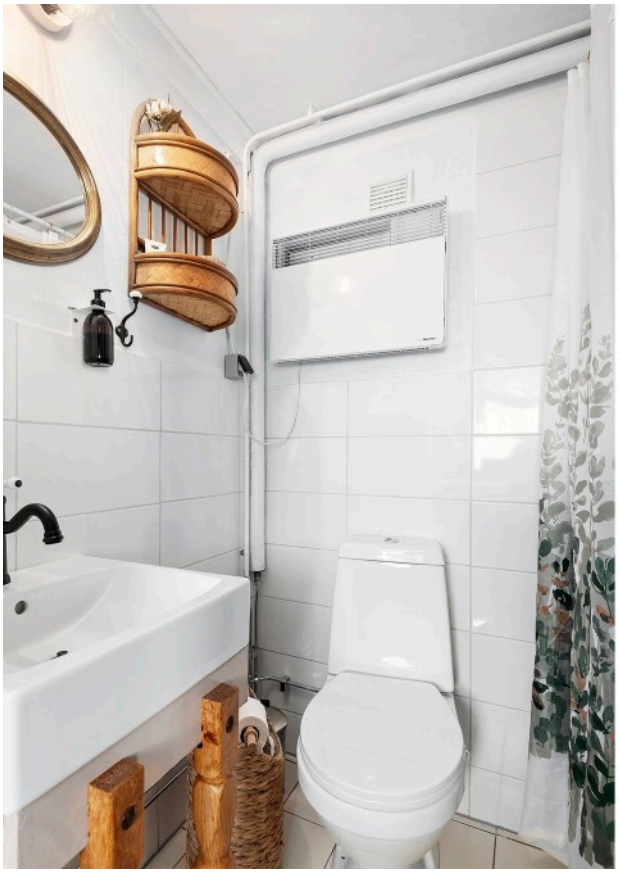

# Frågelista



Säljaren ansvarar för den lämnade informationen nedan, även om uppgifterna är lämnade av någon annan som t.ex. ombud via fullmakt, nära släkting, god man eller dylikt. Uppgifterna är inte en garanti för att fel inte kan förekomma. Köparen bör vara medveten om att nedan angivna fel/misstankar om fel vanligtvis inte kan åberopas av köparen som fel i fastigheten i efterhand. Köparen har uppmanats att noggrant undersöka fastigheten.

Fastigheten Ronneby Svarthövdaryd 1:20, Södra Eringsboda 1:10 med adress Krösnavägen 34, 37298 Eringsboda

Förvärvad år 2024

## Allmänt om fastigheten

Finns nödvändiga bygglov (om nej vad saknas)? ☐ Ja ☐ Nej ☒ Vet ej

Känner du till om fastigheten belastas av några servitut eller andra nyttjanderätter som inte är inskrivna i fastighetsregistret?

Hur många nycklar finns det totalt till byggnaden/byggnaderna? 3 nøgler (1 hoveddør - 2 Bagdør)

## Renoveringar m.m. (om Ja, ange vad som renoverats samt när )

Har ni renoverat eller gjort någon ny-, till- eller ombyggnad? ☐ Nej ☒ Ja

Nye vandrør.
Ny el tavle og CEE 16A stik (Bil ladning).
Badeværelse.
Køkken.

Har ni anlitat fackman för ovan angivna åtgärder? ☒ Nej ☒ Ja Vandrør og El er udført af autoriseret

Om våtutrymmen renoverats, finns våtrumsintyg? ☐ Ja ☒ Nej ☐ Vet ej

Om annan än fackman har renoverat/byggt om fastigheten, vem har utfört arbetet?

## Fastighetens skick

Har ni under tiden ni ägt fastigheten uppmärksammat något av följande (om ja förklara vad ).

Misstanke om fuktskada/mögelangrepp/rötskada eller liknande? ☐ Nej ☒ Ja Vandskade i køkken før renovering

Problem med dränering/fuktskydd? ☒ Nej ☐ Ja

Problem med elsystem? ☒ Nej ☐ Ja

Dålig vattenkvalité (om vattenprov är utfört, ange årtal)? ☐ Nej ☐ Ja vand er ikke testet.

Problem med vattentillgång? ☒ Nej ☐ Ja

Problem med avloppssystem? ☒ Nej ☐ Ja

Om eldstad finns, har ni upptäckt eller misstänkt några sprickor eller andra problem med skorstenen eller eldstaden? ☒ Nej ☐ Ja

Anmärkningar från Byggnadsnämnd, Miljöförvaltning, Sotare etc. avseende, oljetank, ventilation, ledningsnät, eldstäder, rökgångar etc? ☒ Nej ☐ Ja



Fastighetsmäklarna i Ronneby AB
Östra Torggatan 1 Besöksadress Tel 0457-160 30 Styrelsens säte Blekinge län, Ronneby kommun Bankgiro 5064-4608
37230 Ronneby Östra Torggatan 1 Org nr 556791-0525 fastighetsbyran.com

**Övrigt**

Andra fel/brister på fastigheten eller annat som kan tänkas vara av betydelse för köpare?

Underskrift Uppdragsgivare

Albertslund, DK 16.3.2026

Ort och datum

Kasper Krogh

## PLANLÖSNING

# Entréplan

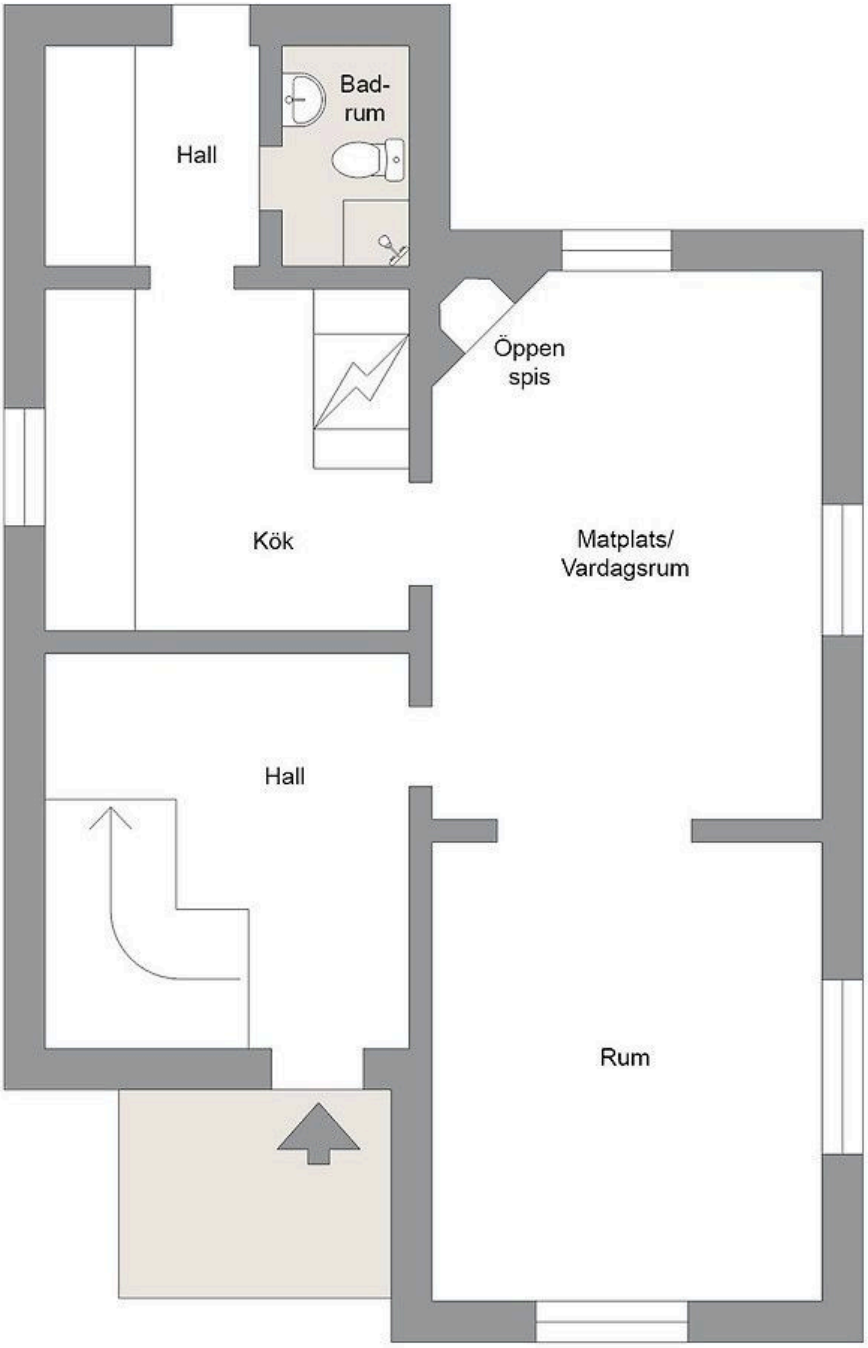


Ritningen och måtten baseras på ett original. Viss avvikelse kan förekomma

## PLANLÖSNING

# Övre plan

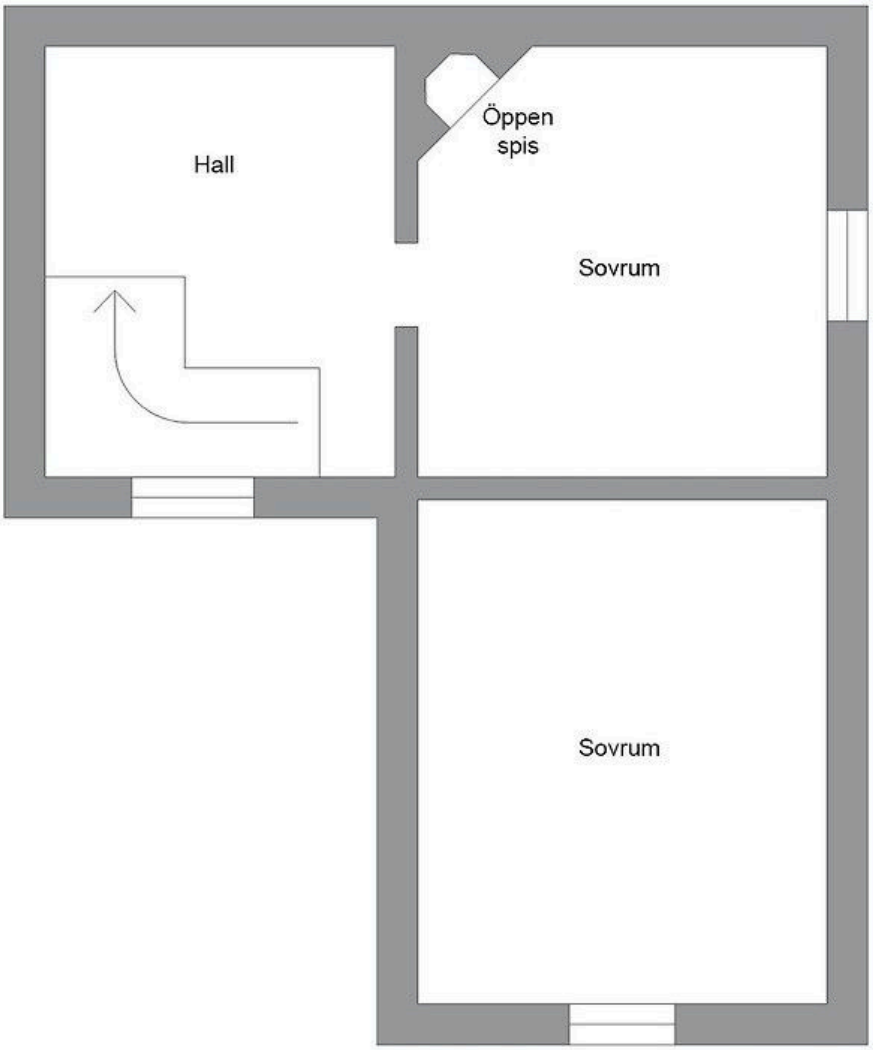


Ritningen och måtten baseras på ett original. Viss avvikelse kan förekomma

# JURIDISK INFORMATION TILL SÄLJARE & KÖPARE AV FASTIGHET

**FASTIGHETSMÄKLARENS ROLL I DIN AFFÄR** En fastighetsmäklares uppgift ska vara en opartisk mellanman och tillvarata både säljarens och köparens intressen. Uppdraget ska utföras omsorgsfullt och enligt god fastighetsmäklarsed, allt i enlighet med fastighetsmäklarlagen, FML, som är en konsumentskyddande lagstiftning. Alla mäklare är registrerade hos den statliga tillsynsmyndigheten Fastighetsmäklarinspektionen.

**UPPDRAGSAVTALET** Ett förmedlingsuppdrag avseende en bostad ska enligt FML vara skriftligt. I uppdragsavtalet anges förutsättningarna för uppdraget samt uppdragsgivarens och mäklarens respektive rättigheter och skyldigheter vid förmedlingen.

**MÄKLARENS ERSÄTTNING** Uppdragsgivaren och mäklaren får komma överens om vad som ska gälla i fråga om mäklarens ersättning. Det finns inga fastställda taxor eller liknande. Mäklarens ersättning för arbetet utgår normalt som provision, bestämd till en viss procent av köpeskillingen. Utöver avtalad provision har mäklaren inte rätt att ta ut särskild ersättning för sina tjänster, om inte särskild överenskommelse träffats om just detta. Provisionsrätten uppstår normalt när bostaden säljs till en köpare som mäklaren har anvisat under uppdragstiden. Oftast innehåller uppdragsavtalet en bestämmelse om en tidsbegränsad ensamrätt för mäklaren. Det är en skyddsregel för mäklaren som ger denne rätt till provision om bostaden säljs under ensamrättstiden även om mäklaren inte har anvisat köparen eller medverkat till överlåtelsen.

**OBJEKTSBESKRIVNING** Enligt FML ska mäklaren tillhandahålla en tilltänkt köpare en skriftlig beskrivning av bostaden. Denna objektsbeskrivning ska enligt lagen innehålla vissa obligatoriska uppgifter, som bygger dels på uppgifter från offentliga register och dels på säljarens uppgifter. Som regel innehåller beskrivningen också en del allmän information, t ex om rumsfördelning, maskinell utrustning, foton och ritningar mm. När objektsbeskriv-ningen upprättats får säljaren ta del av denna för att kunna rätta till eventuella fel. Det är viktigt att säljaren påpekar felaktigheter eftersom objektsbeskrivningen kommer att ingå i underlaget som ligger till grund för köparens beslut att köpa bostaden. Det är säljaren som ansvarar gentemot köparen för de uppgifter som finns med i objektsbeskrivningen eftersom dessa, senare i affären, anses vara en del av köpekontraktet. Om mäklaren däremot misstänker att någon uppgift är felaktig måste mäklaren givetvis kontrollera den och därefter rätta uppgiften. Det är viktigt att komma ihåg att fastighetsmäklaren är den förmedlande länken mellan köparen och säljaren. Ansvaret för eventuella fel i en förmedlad fastighet ligger därför normalt hos säljaren, eller hos köparen, och inte hos den ansvarige mäklaren. Fastighetsmäklaren har ingen undersökningsplikt i vanlig mening. Mäklaren har däremot en skyldighet att upplysa köparen om sådant som mäklaren iakttagit, känner eller som mäklaren med hänsyn till omständigheterna har särskild anledning att misstänka om fastighetens skick som kan antas ha betydelse för en köpare.

**SÄLJARENS UPPLYSNINGSSKYLDIGHET** Säljaren har ingen generell upplysningsplikt om allt denne känner till. Utgångspunkten  är istället att säljaren inte kan göras ansvarig för fel som är upptäckbara för köparen. Trots detta har säljaren i vissa situationer ändå ett ansvar att upplysa om sådana fel säljaren känner till och borde inse/förstå är av betydelse. En förutsättning för sådant ansvar är dock att det är ett väsentligt fel eller avvikelse, dvs. något som köparen borde ha kunnat räkna med att bli upplyst om, samt att utebliven upplysning om felet/avvikelsen kan antas ha inverkat på köpet.

**KÖPARENS UNDERSÖKNINGSPLIKT** Innebörden av undersökningsplikten, som är mycket långtgående, är att noggrant och omsorgsfullt undersöka allt som är åtkomligt utan ingrepp i byggnaden. Köparen måste t ex flytta på skymmande möbler och lyfta på mattor och gardiner för att granska ytskiktet på golv och väggar. Trånga utrymmen i grund, källare och på vind ska också undersökas. I undersökningsplikten ingår även att inspektera t ex byggnadens tak/fasader, skorstensstock, och alla övriga anläggningar, såsom elinstallationer, värmeanläggningar, brunnar för vatten och avlopp. Vattenkvalitet är också något som ligger på köparen att undersöka, samt förekomst av radon i vatten, mark och byggnad.

**BUDGIVNING** Bud är inte bindande för budgivaren och säljaren är inte tvungen att sälja till den som lagt det högsta budet. Inte heller måste säljaren förklara sitt val av köpare. Enligt FML ska en mäklare upprätta en budgivningslista över alla bud som lämnats med kontaktuppgifter till budgivarna. Detta för säkerställa att budgivningen går till på ett korrekt sätt. Observera att denna budgivningslista endast lämnas ut till säljaren och köparen med hänsyn till personupp gifterna däri.

**KÖPARENS FINANSIERING** Det är viktigt att köparen har finansiella möjligheter att fullfölja köpet – för båda parter. Vanligtvis räcker ett skriftligt lånelöfte från bank, men observera att lånelöftet i princip alltid är villkorat av att inget förändras för köparen. Om köparen t ex förlorar sitt arbete kan banken återkalla lånelöftet. Det förekommer att banken villkorar lånelöftet av att köparen säljer sin nuvarande bostad. Tala med mäklaren om vilka finansieringsförutsättningar du har.

**SKRIFTLIGT KÖPEKONTRAKT** För att ett köp av en fastighet ska bli giltigt krävs att vissa formkrav enligt lagen är uppfyllda. Det viktigaste formkravet är att köpet blir gällande först när samtliga säljare och köpare undertecknat köpekontraktet. Ett muntligt eller skriftligt löfte att sälja, eller anbud att köpa, är alltså inte bindande. När formkraven är uppfyllda går det inte att ensidigt ”ångra” köpet.

**SÄRSKILDA VILLKOR I KÖPEKONTRAKTET** Det finns vissa valbara villkor i köpekontraktet som kan ge parterna, eller en av dem, rätt att frånträda köpet. Vanligt är att köparen vill kunna frånträda köpet om hen inte beviljas lån för att kunna finansiera köpet. Andra villkor som kan förekomma är att köparen får låta en sakkunnig person besiktiga bostaden innan köpet blir bindande. Säljarens villkor kan handla om att hen vill kunna köpa en annan bostad. Dessa så kallade svävarvillkor är alltid tidsbegränsade och ambitionen är att de ska upphöra att gälla efter relativt kort tid. Frågan om denna typ av villkor ska förekomma eller inte är en del av förhandlingen mellan säljaren och köparen.

**VAD INGÅR I KÖPET?** I jordabalken definieras vad som är fast egendom (fastighet) och vad som hör till en fastighet (fastighets- och byggnadstillbehör). Det som inte är fast egendom eller fastighets- och byggnadstillbehör är lös egendom och ingår normalt inte vid köp av en fastighet.

Fastighetstillbehör är t ex byggnaden, ledningar, stängsel, flaggstång, oljetank etc. och byggnadstillbehör är t ex badkar, duschkabin, vitvaror, etc. Finns dessa saker vid kontraktsskrivningen ingår de i köpet, om inget annat avtalats mellan parterna. Det är dock fullt möjligt för säljaren att undanta tillbehör från köpet om man har talat om vad som ska undantas i god tid innan köpekontraktet skrivs. Är det osäkert om något ska betraktas som tillbehör eller lös egendom är det bra om parterna klargör detta innan köpekontraktet skrivs.

**VEM ANSVARAR FÖR FEL?** Utgångspunkten är att fastigheten köps i det skick den faktiskt är på kontraktsdagen. De faktiska fel som säljaren normalt kan bli ansvarig för är så kallade dolda fel. Fel som köparen inte upptäckt, inte borde ha upptäckt, eller inte borde ha misstänkt finnas med hänsyn till fastighetens ålder, pris och övriga skick. Säljaren ansvarar alltid för sina garantier och utfästelser och för om skicket försämras på grund av en olyckshändelse mellan köpekontraktet och tillträdet. Däremot kan säljaren inte hållas ansvarig för normalt slitage och åldersrelaterade fel.

Efter köpet uppstår ibland en diskussion mellan köparen och säljaren om vem som ska bekosta ett fel som upptäckts på fastigheten. Om parterna inte kan enas om saken ger jordabalkens felregler vägledning. Först har man att avgöra om felet hade kunnat upptäckas vid en noggrann undersökning innan köpet. Det kan vara svårt att fullgöra sin undersökningsplikt själv och därför är det klokt att anlita en sakkunnig person eller professionell besiktningsman för detta. Görs bedömningen att köparen inte kunnat upptäcka felet, och inte heller haft anledning att förvänta sig det felet, så anses det oftast vara tal om ett dolt fel. För det andra krävs att det dolda felet även är av större karaktär, det vill säga det kan antas ha påverkat fastighetens marknadsvärde om felet hade varit känt innan köpet. Uppfylls dessa två förutsättningar har köparen rätt till ersättning från säljaren.

Det är alltså till stor del köparens undersökningsplikt som avgör om något kan anses som ett dolt fel. Köparens undersökningsplikt utökas om hen ser tecken på t ex fel på byggnaden eller om fel kan misstänkas p g a skicket. Säljarens uppgifter påverkar också omfattningen av köparens undersökningsplikt. Om säljaren t ex upplyser köparen om att det till och från varit fukt i källaren kan det utöka köparens undersökningsplikt.

**REKLAMATION TILL SÄLJAREN** Säljaren ansvarar för dolda fel i en såld fastighet i tio år efter köparens tillträde. Om köparen vill åberopa att fastigheten är felaktig ska köparen reklamera (framställa krav) till säljaren. Reklamationen måste ske inom skälig tid efter det att köparenmärkt, eller borde ha märkt, felet. Om köparen reklamerar för sent förloras i normalfallet rätten att kräva kompensation av säljaren.

**OM SÄLJAREN KÖPT FASTIGHETSBYRÅNS BESIKTIGADPAKET MED EN DOLDA FEL-FÖRSÄKRING HOS ANTICIMEX FÖRSÄKRINGAR AB** Även om det är säljaren som är försäkringstagare har även köparen av byggnaden möjlighet att anmäla dolda fel-krav direkt till Anticimex Försäkringar. Om du som köpare upptäckt ett fel som du anser utgör ett så kallat dolt fel är det viktigt att du anmäler detta så snart som möjligt till säljaren eller Anticimex. Du har då gjort en reklamation av felet till säljaren. För att Anticimex ska kunna göra en korrekt bedömning av ditt krav måste du beskriva felet så utförligt som möjligt i din skadeanmälan. Om du kan så ange även ditt ersättningskrav i kronor. Har du som köpare anmält ett fel direkt till Anticimex och säljaren köpt Fastighetsbyråns besiktigadpaket, anses anmälan vara ett meddelande om fel (reklamation) till säljaren och reklamationen anses då avsänts på det sätt som jordabalken föreskriver enligt 4 kap 19 a § jordabalken. Notera att en köpare inte befrias från sin undersökningsplikt även om säljaren köpt Fastighetsbyråns besiktigadpaket. Skadeanmälan gör du på www.anticimexforsakringar.se Vid frågor om skadeanmälan eller försäkringen når du Anticimex på skador@anticimexforsakringar.se eller tel 020-170 90 90. Reklamation av själva besiktningen görs till det företag som utfört besiktningen, dvs Anticimex eller OBM.

**BOENDEKOSTNADSKALKYL** Mäklaren erbjuder dig som ska köpa bostad en skriftlig beräkning över dina personliga boendekostnader. Meddela mäklaren om du önskar en boendekostnadskalkyl.

**REKLAMATION TILL MÄKLAREN** Anser säljaren eller köparen att mäklaren har begått ett fel som orsakat en ekonomisk skada ska reklamationen ske inom skälig tid efter det att säljaren eller köparen insett, eller borde ha insett,de omständigheter som reklamationen grundar sig på. Krav mot mäklare preskriberas normalt efter tio år. Reklamation och underrättelse om skadeståndskrav kan överlämnas, muntligen eller skriftligen, till mäklaren eller till kontoret vars adress finns angiven i uppdrags-avtalet eller köpekontraktet.

Ärende om skadestånd prövas i första hand av mäklarens ansvarsförsäkringsbolag efter att ett krav mot mäklaren framställts. Om köparen eller säljaren inte är nöjda med försäkringsbolagets beslut kan de begära att Fastighetsmarknadens reklamationsnämnd (FRN) överprövar försäkringsbolagets beslut, se  www.frn.se. Om säljaren önskar få ett ärende om nedsättning av provision prövat görs detta i första hand hos FRN. Vidare kan Fastighetsmäklarinspektionen (FMI), som utövar tillsyn över fastighetsmäklare i Sverige, pröva om mäklaren brustit i sina skyldigheter. FMI prövar inte frågor om skadestånd eller provision. Information om bland annat mäklarens roll och fastighetsmäklartjänsten finns på www.fmi.se.

**ÅNGERRÄTT** För det fall samtliga uppdragsgivare ingått förmedlingsuppdrag med mäklaren utanför mäklarens affärslokal har uppdragsgivaren rätt att frånträda avtalet (ångerrätt) genom att meddela detta personligen till mäklaren inom 14 dagar från den dag förmedlingsuppdraget påtecknats av båda parter (ångerfrist). Standardformulär för utövande av ångerrätten finns att tillgå hos Konsumentverket, www.konsumentverket.se. Ångerrätt gäller dock inte om uppdragsgivaren uttryckligen samtyckt till att tjänsten ska börja utföras under ångerfristen och gått med på att det inte finns någon ångerrätt när tjänsten har fullgjorts. I de fall uppdragsgivaren har ångerrätt och väljer att utnyttja denna, kan uppdragsgivaren bli skyldig att utge ersättning till mäklaren för utförd del av tjänsten med en proportionell del av det avtalade priset, om det är skäligt. Denna rätt förutsätter dock att uppdragsgivaren uttryckligen begärt att tjänsten ska påbörjas under ångerfristen.

**TILLÄGGSTJÄNSTER** Som kund hos Fastighetsbyrån erbjuds du skräddarsydda lösningar med produkter och tjänster från våra samarbetspartners. Mäklaren kan erhålla ersättning vid förmedling av tilläggstjänster. För t. ex. en förmedlad bostadsannons på hemnet.se kan en enskild mäklare erhålla upp till mellan 30-50% av priset för den köpta tjänsten, exklusive moms. För en förmedlad  energideklaration utförd av Anticimex eller OBM kan en enskild mäklare erhålla 320 kr. Du kan läsa mer om våra tjänster och samarbetspartners på fastighetsbyran.com.

**KUNDOMBUDSMAN** Vid funderingar kring din bostadsaffär vänder du dig till din fastighetsmäklare. Om du efter den kontakten vill ha mer information/vägledning har Fastighetsbyrån även en Kundombudsman. Kundombudsmannen är till för Fastighetsbyråns kunder som har fördjupade frågor kring sin bostadsaffär eller klagomål på fastighetsmäklartjänsten.

**FASTIGHETSBYRÅNS BEHANDLING AV PERSONUPPGIFTER** Information om hur Fastighetsbyrån behandlar dina personuppgifter och vilka rättigheter du har finns på fastighetsbyran.com/integritetspolicy.

FB 2024-04-23

## Fastighetsbyrån Ronneby

Östra Torggatan 1, 37230 Ronneby,
0457-160 30, fastighetsbyran.com/ronneby
Håkan Meldgaard, 072 -387 70 00
hakan.meldgaard@fastighetsbyran.se

2026-05-07 11.32

Vill du veta mer om hur Fastighetsbyrån behandlar dina personuppgifter kan ta del av vår **integritetspolicy** här.

Fastighetsbyrån