

Fastighetsuppgifter

Fastighetsbeteckning

Landvetter 6:552

Adress

Tornvägen 7

43834 Landvetter

**Besiktningssuppgifter**

Uppdragsnummer	O32099
Besiktningsdatum	2026-05-12
Besiktningföretag	OBM Besiktning Väst AB
Besiktningförrättare	Emil Johansson
Närvarande	Fastighetsägare, Mäklare
Giltig till och med	2027-05-12

Väder vid besiktningdagen

Vädertyp	Temperatur
Mulet	Ca +10°

Mäklare

Företagsnamn	Namn på mäklare
Fastighetsbyrån Härryda AB	Mateusz Samuelsson



Byggnadsinformation

Byggnadsbeskrivning	Byggnadsår
Huset är ett 1½-planshus med källare och kryppgrund.	1975
Till eller ombyggnad	Övrigt
Tillbyggt 1982 med vardagsrum och sovrum.	Hus möblerat, sidobyggnader/altaner besiktigas ej.

Byggnadsdel

Tak:	Betongpannor
Fasad:	Träpanel
Fönster:	3-glas isoler, 2-glas kopplade
Stomme:	Trästomme
Grund:	Källare, kryppgrund

Installationer

Värme:	Luft/luft-värmepump 3st, direktverkande el, kamin
Ventilation:	Frånluftsventilation entréplan, våtrumsfläkt övre plan
Vatten:	Kommunalt vatten
Avlopp:	Kommunalt avlopp

Frågor till säljaren

Uppgifter från ägare eller representant

Huset förvärvades 2019 av nuvarande ägare. Målning av fasad ca 2017. Utbyggnad av altan 2021. Se även mäklarens objektsbeskrivning samt säljarens frågelista gällande renoveringar/förändringar som skett i huset genom åren. Upplysningar lämnade av fastighetsägare vid besiktningstillfället.

Tak:	Taket renoverades 2008 då ny takpapp, läkt och pannor monterades, arbetet utfördes av entreprenör.	
Våtutrymme:	Badrum på entréplan renoverades 2011. Badrum övre plan 2017. Tvättstuga 2013. Kvalitetsdokument finns ej från renoveringar.	
Installationer:	Luftvärmepump på källarplan installerades 2021. Braskamin installerades 2021.	

Har radonhalt i boendemiljön kontrollerats?	Nej	
Har ventilationskontroll utförts?	Nej	
Energideklaration	Ja	Se separat protokoll
Regelbunden sotning?	Ja	
Har brandskyddskontroll utförts?	Ja	Se separat protokoll
Finns frågelista upprättad?	Ja	Se upprättat dokument

Besiktningresultat					
Bedömningsskala: 1 = Utan anmärkning, 2 = Påpekande, 3 = Bör åtgärdas, 4 = Ej besiktningbart					
Byggnadsdel	1	2	3	4	Anmärkning
Invändigt/Entréplan					
Trappa		X			Det finns ingen ledstång eller spaljé kring/i trappan.
Hall	X				Inget att notera.
Dusch/Wc		X			Skvallerrör till inbyggd wc-cistern saknas. Se kommentar/riskanalis. Det förekommer en s.k. designbrunn och tätskiktanslutningen mot dessa golvbrunnar är ej besiktningbart.
Sovrum 1	X				Inget att notera.
Kök		X			Det är inte tätt kring genomföringar i fuktskydd i diskbänkskåpets botten.
Tvätt		X			Tätskikt under Vvb är i äldre utförande. Rör genomföringar noteras i golvet. Manschett i golvbrunn bedöms ej vara korrekt skuren (synlig under klämring). Se kommentar/riskanalis.
Vardagsrum					
Sovrum 2	X				Inget att notera.
Sovrum 3	X				Inget att notera.
Övre plan					
Hall	X				Inget att notera.
Badrum		X			Skvallerrör till inbyggd wc-cistern saknas. Golvfall är ojämnt och det noteras lågpunkter. Se kommentar/riskanalis.
Allrum	X				Inget att notera.
Sovrum 3	X				Inget att notera.
Sovrum 4	X				Inget att notera.
Källarplan					
Allmänt			X		Det noteras påreglade väggar och ovanliggande golvkonstruktioner i källaren. Berg förekommer i utrymmet. Se kommentar/riskanalis och bilagan.
Allrum	X				Inget att notera.
Tv-rum	X				Inget att notera.
Wc		X			Ej fuktsäkert golv i utrymmet. Utmed väggarna noteras missfärgningar i golvet. Fuktindikering utfördes utan anmärkning. Se även allmänt källare.
Förråd	X				Inget att notera. Mycket lösöre efter väggarna vid besök.
Installationer					
Ei			X		Elsystem är i äldre utförande det noteras enstaka kablar som är bristfälligt klamrade. Kontakta elektriker för översyn/kontroll.
Ventilation		X			Friskluftsventiler finns inte i alla sov/vistelserum. Se även vind.
			X		Våtrumsfläkt på källarplan leds ut i krypprundsutrymmet, vilket kan öka fuktbelastningen i utrymmet. Kontakta en fackman för erforderliga åtgärder.
Rörinstallationer		X			Installationerna är delvis i äldre utförande.

Kommentarer och riskanalys

Krypgrund: En krypgrund med betongbjälklag är ur fuktsynpunkt att betrakta som en betongplatta på mark. Risk finns att ovanpåliggande konstruktioner kan påverkas av fukt så att mikrobiella skador kan uppstå. Detta kan påverka byggnaden och inomhusmiljön negativt. Vidare är det känt att träskyddsbehandlat virke användes i stor utsträckning i träbjälklag och syllkonstruktioner (nedre del av vägg) i hus som uppfördes under sextio- sjuttio- och åttiotalet vilket i många fall har medfört att en besvärande lukt har upplevts i byggnader.

Socketl: När det finns puts/materialsläpp i sockeln medför detta en risk för ökad fuktpåverkan i källarytterväggar och angränsande konstruktion.

Värmepump har ej någon vattenavledning, vilket ökar risken för fuktskador på fasad och grundmur. Med fördel kopplas/inställas ett "dräneringstråg" för att leda bort kondensvatten från fasad/grundmur.

Fasad, Fönster/dörrar: Träkonstruktioner där underhåll/målnings behov finns riskerar p.g.a. sämre vattenavvisande förmåga att få fukt- och torrsprickor/rötskador. Torrsprickor/rötskador försämrar konstruktionens vattenavvisande förmåga och medför risk för fuktskador även i bakomliggande konstruktion.

Fönster/dörrar: När det finns otätheter/brister vid fönster/dörr-infästningar samt kring plåtdetaljer finns risk att vatten/fukt tränger in med fuktrelaterade skador i kringliggande konstruktioner som möjlig följd. Skador i kringliggande konstruktioner kan inte uteslutas.

Yttertak: När takpannor hamnat ur sitt rätta läge, skadats eller täcker bristfälligt finns risk för ökat slitage på underlagspapp och läkt och i förlängningen fuktrelaterade skador på underliggande konstruktioner. När plåtdetaljerna är bristfälligt underhållna eller äldre finns det en risk att man kan få rostangrepp på dessa. I förlängningen kan detta medföra att otätheter uppstår i och kring plåtarna och fuktinträning på underliggande konstruktion som möjlig följd. Nocktätning rekommenderas för att minska fuktinträning vianocken och därmed minskad fuktbelastningen på papp och läkt. Viss mosspåväxt förekommer på takpannorna innebärande ökad risk för fuktpåverkan på underliggande konstruktioner och förkortad livslängd på takpannorna.

Vind: När det finns brister i tätningen mellan ett kallt och ett varmt utrymme finns det en risk att relativt varm och fuktig luft kommer ut från det varma utrymmet till det angränsande kalla utrymmet och träffar en kall yta och kondenserar. Missfärgning på yttertaksstrukturen är en indikering på att inneluften har kommit ut i vinden så att ett gynnsamt klimat för en mikrobiell tillväxt har uppstått. Det kan vara en indikering på att ventilationen inomhus är undermålig. För detta fortgå finns det en risk att man kan få skador på konstruktioner som i en förlängning påverkar byggnaden och inomhusmiljön negativt.

Fuktfläckar förekommer i underlagstaket, troligen är dessa från tiden innan takomläggningen. Det rekommenderas att dessa hålls under uppsikt och ökar fuktfläckarna i storlek eller annan förändring sker bör kontakt tas med en fackman för erforderliga åtgärder.

Våtutrymmen: Avsaknad av kvalitetsdokument/våtutrymmesintyg och monteringsanvisning är ett avsteg från branschregler. Detta kan påverka hemförsäkringsbolagets bedömning vid eventuell vattenskada.

Rör genomföringar i golv i renoverat utrymme är ett avsteg från branschrekommendationerna.

När våtrum har äldre tätskikt innebär det risk för att tätskiktet har nedsatt funktion. Vilket kan medföra att fuktrelaterade skador uppstår i bakomliggande konstruktioner.

I branschreglerna med avseende på vägghängda wc-stolar med inbyggd spolcistern står det att tätskiktet skall sitta bakom/under spolcisternen samt att det skall finnas ett dräneringshål så att läckande vatten ej orsakar vattenskador. Om cisternen eller någon av dess kopplingar börjar läcka kan vatten ta sig ut i omkringliggande konstruktioner med fuktrelaterade skador som följd.

När manschetten sticker fram under klämringen visar detta att anslutningen mellan golvbrunn/tätskikt ej är monterad enligt tillverkarens monteringsanvisningar. Manschetten under klämringen hindrar klämringen att komma ner i sitt rätta läge och skapa en korrekt anslutning. Det kan därför ej uteslutas att läckage kan uppstå mellan golvbrunn och manschett/tätskikt.

När ett felaktigt fall finns i ett våtutrymme är detta en risk ur fukthänseende. Risk finns att vatten under längre perioder blir stående på golvet eller tar sig ut till omkringliggande konstruktioner och orsakar fuktrelaterade skador i under/omkringliggande konstruktioner.

Källare: En äldre källare av detta slag utsätts i regel mer eller mindre för permanent fuktpåverkan från angränsande mark. Utifrån erfarenhet är det känt att konstruktioner och beläggningar/beklädnader med organiska material mot golv- och väggytor bör undvikas, då fuktpåverkan och mikrobiell tillväxt (mögel/bakterier) och rötskador kan uppstå i sådana. Det utvändiga fuktskyddet är också äldre. Det kan inte uteslutas att brister föreligger alternativt kommer att uppstå i det utvändiga fuktskyddet vilket medför att källarens utvändiga fuktskydd ev. behöver åtgärdas.

Bilder och beskrivningar



Exempel från en sidovind och mikrobiell påväxt. Bör kontrolleras regelbundet.



Exempel frånnockvind med missfärgning/mikrobiell påväxt. Bör kontrolleras regelbundet.



Överblick del av krypgrunden.



Exempel på takpannor i rännedal som täcker bristfälligt.

Datum

2026-05-12

Emil Johansson

Besiktningsförrättare

Bilaga 1 för kontroll av valda konstruktioner

Konstruktion

Byggnadsdel	Krypgrund
Konstruktionsdel	Konstruktioner av organiskt material
Konstruktionsuppbyggnad	Betongbjälklag med ovanliggande uppreglad golvkonstruktion. Träskyddsbehandlat virke förekommer i golvkonstruktionen.

Kommentar

Samtliga mätningar är stickprovskontroller. Gränsen för mikrobiell tillväxt i trä går vid ca 17% fuktkvot och mätnadsgraden över ca 28%. Kontroll av konstruktion utfördes via befintligt provhål i sovrums garderob och via krypgrunden.

Fuktkvoten uppmättes till ca 17-18% i en regel i golvkonstruktionen. I provhålet noteras en avvikande/unken lukt. Det finns en påreglad vägg bakom wc utrymmet, fuktkvoten uppmättes till ca 17-18% i en väggregel.

I krypgrunden noteras bla. en avvikande lukt från kattspillning. Plastfolien täcker bristfälligt och det förekommer mikrobiell påväxt på marken/jorden. Kvarsittande formvirke noteras som ruttnat. Luckan till krypgrunden är i dåligt skick.



Sammanfattning

Då förhöjda fuktkvotsvärden noterats och avvikande lukt upplevts rekommenderas det att besiktningen kompletteras med en vidare undersökning av en fackman för att kontrollera orsak/omfattning samt lämpliga åtgärder.

Bilaga 2 för kontroll av valda konstruktioner

Konstruktion

Byggnadsdel	Källare
Konstruktionsdel	Konstruktioner av organiskt material
Konstruktionsuppbyggnad	Invändigt påreglade väggar och ovanliggande golv. Väggar bedöms vara med cellplast/stålregel. Flytande golvkonstruktion på betonggolvet.

Kommentar

Samtliga mätningar är stickprovskontroller. Gränsen för mikrobiell tillväxt i trä går vid ca 17% fuktkvot och mätnadsgraden över ca 28%. Kontroll av konstruktion utfördes via källaren och mätning utfördes i en väggregel vid förråd. Via en ventil noteras cellplast/stålregel.

Fuktkvoten uppmättes till ca 12-13% i en väggregel. Vid inträdet i källaren upplevs en avvikande/unken lukt.

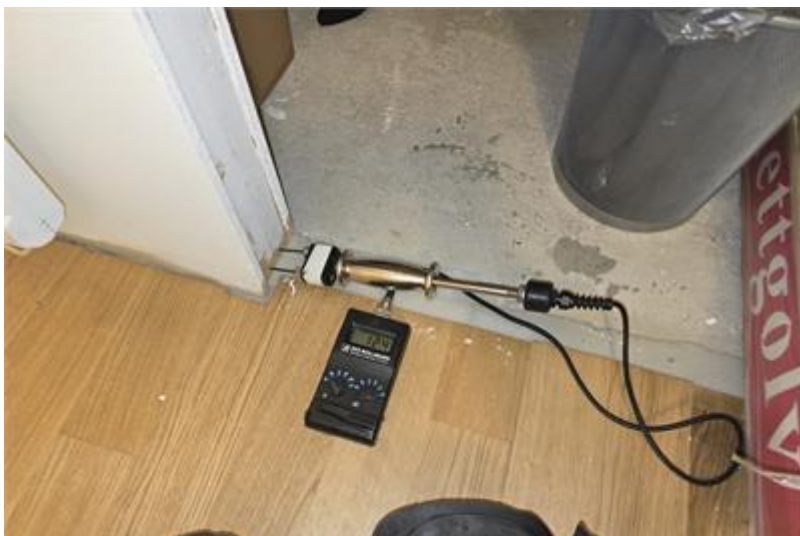

Sammanfattning

En förhöjd fuktighet i betongplatta samt källarväggar är att förväntas i en äldre källare. Trädetaljer, övrigt organiskt och täta material i kontakt med dessa ytor riskerar därför att även erhålla viss förhöjd fuktighet med mikrobiella skador som följd. Täta eller organiska material bör av denna anledning undvikas i källaren. Kontakt med fackman för vidare bedömning och åtgärdsförslag rekommenderas.

Allmänna villkor

1. Besiktningens omfattning

Detta protokoll får endast användas och är enbart giltigt i samband med fastighetsaffär som förmedlas av Fastighetsbyrån. Uppdraget omfattar en överlåtelsebesiktning varvid besiktningförrättaren genomför en okulär byggnadsteknisk undersökning av fastighetens bostadsbyggnad och i vissa fall tillhörande garage/carport vid besiktningstillfället. Besiktningen kan avse även andra byggnader på fastigheten om detta särskilt överenskommit. Besiktningen sker med utgångspunkt från fastighetens ålder och skick. Till grund för besiktningen ligger de handlingar som besiktningförrättaren tillhandahållits och som antecknats i besiktningens utlåtandet. I granskningen ligger inte att kontrollera lämnade uppgifter, såvida inte en uppgift bedöms som felaktig.

Med okulär besiktning avses en besiktning av synliga ytor i samtliga tillgängliga utrymmen av besiktigad byggnad. Tillgängliga utrymmen är sådana som kan nås genom öppningar, dörrar och inspektionsluckor och vilka medger en besiktning av hela eller större delar av utrymmet och som åtminstone är krypbara. Ej besiktigade utrymmen skall i besiktningens utlåtandet antecknas liksom anledningen till detta. Lösöre och annat som försvårar besiktningen flyttas ej av besiktningförrättaren.

Yttertak med takbeklädnad som besiktningssmannen bedömer som olämplig eller riskabel att beträda besiktigas ej. I besiktningens utlåtandet skall besiktningförrättaren notera sådana avvikelser som en köpare med fog inte har att förvänta sig vid köpet. Skavanker och andra byggnadstekniskt obetydliga uppgifter noteras ej.

Besiktningen fullgör endast en del av köparens undersökningsplikt och beställaren skall ta aktiv del i besiktningens utlåtandet och avgöra huruvida rekommendationer från besiktningssmannen gällande åtgärder eller fördjupade undersökningar skall genomföras eller inte. Det ligger normalt i köparens totala undersökningsplikt att på annat sätt undersöka utrymmen eller ytor som inte varit fysiskt möjligt att besiktiga vid överlåtelsebesiktningen, t.ex. ej besiktningbara krypgrunder och vindar.

Besiktning av befintliga installationer avseende el, vvs och ventilation utförs endast genom en okulär erfarenhetsmässig bedömning av det som utan ingrepp är tillgängligt och synligt.

Det åligger uppdragsgivaren att ansvara för att återställning av el sker efter ev. kontroll av jordning eller jordfelsbrytare.

Säljaren skall på besiktningförrättarens begäran lämna uppgifter om förekomsten av de avvikelser i byggnaden från vad en köpare med fog haft anledning räkna med och som säljaren känner till. Säljaren kan inte bli ansvarig för avvikelser som han upplyst köparen om. Om upplysningar ej lämnats av säljaren antecknas detta i utlåtandet.

2. Riskanalys

Besiktningförrättaren lämnar utlåtande om byggnadens skick utifrån sina iakttagelser samt egna och allmänt kända erfarenheter om särskilda risker förknippade med jämförliga byggnader.

Synliga fuktfläckar, nedböjningar eller andra tecken kan påverka bedömningen. Allmän kunskap om området eller särskild kunskap om viss byggnadsteknik kan också påverka bedömningen.

Det är viktigt att observera att riskanalysen inte kan omfatta muntliga upplysningar som besiktningförrättaren inte fått del av. I besiktningens utlåtandet redovisar besiktningförrättaren sin bedömning. Besiktningssmannen kan om en konstruktion eller byggnadsdel inte säkert kan bedömas vid besiktningen välja mellan att upprätta en riskanalys eller att rekommendera en fortsatt teknisk undersökning.

Riskanalys av befintliga installationer avseende el, vvs och ventilation utförs inte men däremot kan besiktningförrättaren rekommendera en fortsatt teknisk undersökning om så anses befogat.

3. Fortsatt teknisk utredning

Finner besiktningförrättaren att behov föreligger av fortsatt teknisk utredning skall detta antecknas i utlåtandet. Om konstruktion riskanalyserats eller rekommenderats fortsatt teknisk undersökning kan anspråk p.g.a. skador i densamma ej ställas mot besiktningförrättaren. Fortsatt teknisk utredning ingår inte i besiktningens uppdraget.

4. Undantag

Besiktning av befintlig maskinell utrustning, värme/ventilationsanläggningar, elektriska anordningar/apparater/armaturer/styrutrustningar, eldstäder samt rökgångar ingår inte i uppdraget.

Undersökning innehållande ingrepp, mätning, provtryckning etc. ingår ej i besiktningens uppdrag undantaget viss fuktmätning i s.k. riskkonstruktioner. Stickprovskontroll av jordning i uttag i våtutrymmen utförs dock. Termostater och reglersäkerhetsventiler etc. funktionstestas ej. Inom ramen för detta uppdrag lämnas ej förslag till avhjälpande av fel. Skador eller olägenheter orsakade av husdjur eller skadedjur ingår ej att bedöma i detta uppdrag. Bedömning av material som kan innehålla miljöfarliga ämnen såsom asbest, pcb etc. ingår ej i besiktningens omfattning.

5. Ansvarsbegränsningar

Besiktningföretaget har tecknat konsultansvarsförsäkring för denna typ av uppdrag och ansvarar, med nedan angivna begränsningar mot säljaren såväl som mot köparen för skada som förorsakas genom vårdslöshet eller försummelse vid uppdragets utförande.

Besiktningföretagets sammanlagda skadeståndsskyldighet för ett och samma uppdrag är begränsat till 15 prisbasbelopp.

Besiktningföretaget ersätter inte skadebelopp under ett halvt prisbasbelopp. Krav gentemot besiktningföretaget skall anmälas till denne inom skälig tid efter det att skadan upptäckts eller borde ha upptäckts (reklamation). Reklamation får dock inte ske senare än tre år efter uppdragets avslutande.

Sker inte reklamation inom de tider som angivits i denna punkt, förlorar den skadelidande rätten att åberopa skadan. Utöver vad som angivits i ansvarsbegränsningen har besiktningföretaget inget ansvar p g a uppdraget och dess utförande. Det åligger alltid den skadedrabbade att i händelse av skada begränsa denna och dess följdverkningar. Skador eller följdverkningar därav som beror på underlåtenhet ersätts ej.

Vid beräkning av ev. ersättningsbelopp nedsätts beloppet i samtliga fall för ålder och normal förslitning s.k. åldersavdrag.

Vid klagomål skall ni kontakta vårt huvudkontor på telefon 08-591 211 80 alternativt skicka ett mail till info@obm.se

Bilaga till besiktningssprotokoll med förklaringar till bedömningsätt vid överlåtelsebesiktning

Bedömningsgrunder

OBM Gruppen har valt att redovisa besiktningssresultatet i kolumner där stegen, ”utan anmärkning”, ”påpekande” och ”bör åtgärdas” är de varianter som förekommer. Detta system används för att den som läser protokollet skall förstå vikten av den anmärkning som förekommer. Anmärkning under kolumnen påpekanden kan dock betyda olika saker beroende på vad som anmärkts. Ofta finns en kommentar, riskanalys eller liknande som kompletterar påpekandet längst ner på sidan 3 under rubriken kommentar/riskanalys. Det är därför mycket viktigt att den text som står under ”kommentar/riskanalys” läses mycket noggrant eftersom det är där besiktningssrättaren ofta utvecklar sina bedömningar. Det är också viktigt att inse att besiktningssmannen skall avgöra om fel som ev. förekommer kan anses vara normalt eller inte med tanke på husets ålder och skick. Den fjärde kolumnen används för att informera uppdragsgivaren om att utrymmet eller byggnadsdelen inte varit tillgänglig för besiktning vid besiktningstillfället.

Information till säljare

Om säljaren är med vid besiktningen eller tillgänglig på annat sätt så går OBM's besiktningstekniker igenom vad som ska göras under besiktningen och ställer frågor om byggnaden. Om besiktningssmannen erhåller muntliga upplysningar om byggnaden så antecknas dessa i besiktningssprotokollet. Teknikern kontrollerar inte riktigheten i lämnade handlingar och/eller upplysningar. Ersättning till OBM för denna besiktning kan ingå i premie som faktureras uppdragsgivaren i samband med tecknande av försäkring. Om uppdragsgivaren väljer att inte teckna försäkring efter utförd besiktning eller att upphäva mäklarens försäljningsuppdrag så har OBM rätt att fakturera uppdragsgivaren för besiktningen efter gällande prislista.

Information om köpargenomgång

Om besiktningen har utförts med säljaren som uppdragsgivare så rekommenderar vi att köparen överväger att låta utföra en s.k. köpargenomgång. Vid en köpargenomgång går man igenom huset på plats och informerar om det som noterats i protokollet. Detta för att öka förståelsen och minska risken för missförstånd. När man är på plats är det också lättare för besiktningssmannen att besvara frågor och funderingar på ett pedagogiskt sätt. Köpargenomgången kan även genomföras via telefon men det medför en risk att besiktningssmannen ev. inte kan besvara alla frågor på samma sätt.

Allmän information

Vad är fukt?

Fukt är en naturlig del av vår miljö och livsnödvändig för oss alla. Ibland kan dock fukt ställa till med bekymmer i våra bostäder och byggnader. I våra hus fortgår hela tiden fuktvandringar såväl inifrån som utifrån. Inifrån genom brukarna från t.ex. matlagning, duschning, mm. och utifrån genom t.ex. regnvatten, snö, ytvatten, fukt från marken, etc. I vissa fall medför dessa fuktvandringar skador på fukt känsligt material och skapar sekundärskador såsom mikrobiella skador, kemiska emissioner eller t.ex. formförändringar men även estetiska skador.

Radon i luft

Radon är en gas som uppkommer när radioaktivt material sönderfaller. Radon är en lättflyktig gas utan lukt eller annan egenskap vi normalt sett kan uppleva.

Socialstyrelsen har lagt ut riktlinjer med målsättningen att samtliga bostäder skall ha en radongashalt som understiger 200 Bq/m³ före 2020. Vid besiktningar anger därför generellt sett våra besiktningssmän att radonförekomsten bör kontrolleras om inte mätprotokoll finns tillgängligt. Detta behöver inte alltid innebära att mätning behöver ske utan att kontakt med kommunens miljöförvaltning kan ge vägledning i denna fråga.

Radon kan härröra både ur byggnadsmaterial och ur marklagren under byggnaden.

Radon i vatten

Vissa hus har egen brunn för dricksvatten eller tar vatten via gemensam vattenbrunn. Radonhalten i vatten bör ej överstiga 1000 Bq/l vatten.

Vattenkvalité

Vatten tagna ur egna brunnar eller gemensamma brunnar bör kontrolleras med jämna mellanrum för att vara säkra på att vatten-kvalitén är tillfredsställande. Rådgor med kommunens miljöförvaltning för vägledning.

Asbest

Asbest är ett hälsofarligt ämne som är vanligt förekommande i äldre byggnader byggda mellan åren 1940 och 1979. Framförallt kan man finna asbest i eternit för tak och väggar, i murbruk/fix/fog, mattlim, golvbeläggningar ventilationstrummor, isoleringsmaterial m.m. Användningen av asbest förbjöds inom byggsektorn 1982. Mer information finns på Arbetsmiljöverkets föreskrifter och allmänna råd om asbest, AFS 2006:1

Energideklaration

Villor till försäljning skall, enligt ny lag, efter den 1a januari 2009 vara energideklarerade. Villor som är energideklarerade skall sedan alltid ha en energideklaration som inte är äldre än 10 år vid försäljning.

Nyproducerade byggnader ska ha en deklaration i samband med färdigställandet.

Avloppssystem

Besiktningen omfattar inte egna eller gemensamma avlopps-anläggningar. Rådgor med kommunens miljöförvaltning för vägledning om den aktuella fastigheten avloppssystem.

Provtryckning av rökgångar

Besiktningen omfattar inte undersökning av rökgångar och dess täthet etc. Vår generella inställning är att kontakta skorstensfejaren om den murade skorstensstocken inte kontrollerats de sista 5-6 åren. Eldstäder som inte används erhåller normalt sett automatiskt eldningsförbud.

Brandskyddskontroll

Föreskrifter och allmänna råd om rengöring (sotning) och brandskyddskontroll MSBFS 2014:6 anger vilka krav som föreligger på eldstäder.

Konstruktions- och detaljbedömning

Tak och vindar

1. Plana/låglutande tak

Ett plant eller låglutande tak kräver i regel mer underhåll och är svårare att kontrollera än t.ex. ett vanligt sadeltak med inspekterbar vind. Skadorna som uppträder efter läckage eller t.ex. kondensation är ofta missfärgade innertak, rötskadad råspont etc.

Eftersom takkonstruktionerna i regel inte medger besiktning-möjligheter av takkonstruktionen i sig finns ytterst begränsade möjligheter för besiktningssmannen att bedöma dess kondition och funktion.

Takets funktion påverkas i första hand av ångspärrens täthet, men också av bl.a. isoleringstjocklek, i vissa fall av takets ventilation etc. Eftersom det också oftast krävs relativt omfattande förstörande håltagning för att säkert undersöka takkonstruktionerna ses denna konstruktion därför som en s.k. dold konstruktion. Det är dock alltid ytterst upp till köparen att bedöma vilka undersökningar som skall vidtagas och vilka risker man accepterar.

Takbeklädnader av papp kräver regelbunden kontroll och underhåll. Takpapp har en förväntad livslängd om ca 20 år medan takduk har ca 30 år eller mer, vilket även gäller beklädnader av plåt.

2. Äldre takpannor av tegel eller betong samt gammal underlagspapp på yttertak

Det föreligger påtaglig risk för fuktgenomslag igenom gamla takpannor. Orsaken är att takpannorna fuktar igenom vilket medför skador på läkt och underlagspapp och ev. underliggande konstruktion. Takpannor får med åren frostsprängningar vilket innebär ökad risk för läckage. Äldre underliggande takpapp har även en bristande förmåga att fungera tillfredsställande på grund av att tätskiktet torkat ut och vatten kan läcka igenom och skada underliggande konstruktioner.

Mosspåväxt och liten överlappning på takpannorna, liten taklutning och utsatt läge medför också ökad risk.

Normal underhållsintervall för underlagspapp och takpannor är ca 30-40 år.

3. Vind med mikrobiella skador

En vind som har mikrobiella skador på yttertaket insida och där läckage genom yttertaket kan uteslutas bör undersökas noggrant. Orsaken kan vara att varm inneluft tränger upp på vinden på grund av otätheter i vindsbjälklaget. Den varma luften som befuktats i inomhusmiljön kan kondensera eller skapa en hög fuktighet i det kallare yttertaket. Om detta inträffar är det av största vikt att även undersöka byggnadens allmänventilation, vindens isoleringstjocklek, ångspärr, ventilationsspalter m.m.

Fasader

4. Tegelfasader med missfärgning saltutfällningar, med utsatt läge m.m.

Hög fuktinträning i tegelfasader leder ofta till att bakomvarande konstruktioner erhåller mikrobiella skador. Orsaken kan vara undermålig luftspalt bakom skalmuren, undermålig vattenavledning i dess nedkant eller brukspill som leder in fukten i väggkonstruktionen. Även s.k. sommarkondens kan inträffa när varm solinstrålning träffar den fuktiga väggen och medför fuktvandring in i väggkonstruktionen.

5. Enstegsfasader

Nyare hus med s.k. tunnputs där putsen sitter direkt på vägg-isoleringskivan kallas enstegsfasad.

Dessa ytterväggar saknar ventilationsspalt i väggkonstruktionerna och risk för fuktinträning i vägg föreligger. Skadorna i väggarna förblir ofta osynliga både invändigt och utvändigt i inledningsskedet.

En teknisk undersökning av en sådan fasad medför relativt omfattande håltagning.

Källare

6. Källarväggar

Om källarytterväggarnas utvändiga fuktisolering består av tjärstrykning har denna en begränsad livslängd (ofta ca 15-25 år). Detta innebär att utvändiga åtgärder i många fall skall ses som naturligt och nödvändig efter denna tidsperiod. Om den utvändiga fuktisoleringen förlorar sin täthet kan det medföra skador på ytterväggarnas insida, se även utreglade väggar nedan.

7. Utregling på källarväggarnas insida

Om utregling förekommer på källarytterväggarnas insida kan fukt- och mikrobiella skador uppstå, främst i dess nederdel. Träreolar, syllar och väggskivor riskerar att utsättas för hög fuktighet med mikrobiella skador som följd.

Även kondensutfällning kan förekomma i väggarna vid för väggarna ogynnsamma temperaturer.

Golvkonstruktioner

8. Flytande golv på betongplatta

Flytande golv betraktas ofta som en riskkonstruktion då konstruktionen generellt sett har flera möjliga fuktrelaterade brister. Organiskt material under golvets ångspärr eller cellplast exponeras ofta för en hög fuktighet från betongplattan och mikroorganismer erhåller en acceptabel livsmiljö. Detta kan på sikt medföra lukter eller annan oangenäm luftkvalité inomhus.

Ytter- och innerväggssyllar saknar i många fall fuktspärr, under dess undersida, vilket kan ge samma typ av skador som i golvet.

9. Uppreglade golv på betongplatta

Det uppreglade golvets risker ligger generellt sett i följande, organiskt material såsom träreolar, spånrester m.m. ligger i kontakt med den betongplattan som om den är fuktig ger upphov till mikrobiella skador.

Den överliggande isoleringen ger en temperaturskillnad som skapar en högre relativ fuktighet under densamma. Det är dessutom inte ovanligt att betongplattan har ingjutna reglar med stor risk för mikrobiella skador som följd. Ytter- och innerväggssyllarna saknar i många fall fuktspärr, under dess undersida, vilket kan ge samma typ av skador som i golvet.

Torpargrunder och kryppgrunder

10. Torpargrund/kryppgrund

Den självdragsventilerade kryppgrunden betraktas i de flesta fall som en riskkonstruktion. Orsaken är bl.a. den förhöjda fuktigheten i grunderna under sommarhalvåret som ofta kan leda till mikrobiella skador. Avsaknad av fuktspärr med högt fuktillskott från marken till grunden kan också vara en orsak liksom kylande berg i dagen i grunden m.m. Vi anser det vara mycket viktigt att alltid ta upp en lucka och inspektera grunden om detta rekommenderas i besiktningens protokoll. Om grunden inte bedöms vara fysiskt besiktningssbar kan det vara nödvändigt med håltagning i bjälklaget för kontroll av dess status.

11. Fönster

Fönster med isolerkassetter och 3 glasfönster kan med tiden tappa sin täthet och ge upphov till missfärgningar mellan fönsterrutorna. Detta är i huvudsak en skada av estetisk natur då fönstrets isolerings-förmåga bara marginellt påverkats. Fönster av aktuell typ anses generellt sett ha en livslängd på ca 25-30 år även om nyare fönstertyper anses ha en längre livslängd än de äldre från slutet av 1970-talet och början av 1980-talet. Fönster av typen tvåglasfönster och fönster med träkarmer anses ha en liknande teknisk livslängd (25-30 år) som ovan nämnda fönstertyper även om skadorna istället är orsakade av fukt- och rötskador.

12. Äldre badrum

Äldre badrum med kakel och eller klinkers har ofta svagheter gällande bakomvarande tätskikt och golvbrunnens anslutning till tätskiktet. Golvbrunnen och rören är ofta gjorda av gjutjärn och kan vara rostangripna. Risken för fuktskador bedöms därför vara högre.

13. Klinkers på träbjälklag

Klinkers på träbjälklag är i många fall en olämplig konstruktion då mindre rörelser alltid uppstår i träkonstruktioner dels beroende på årstidsförändringar men även på grund av belastningar. Detta kan leda till sprickor i klinkers, klinkerfogar och/eller i underliggande tätskikt. Om underliggande tätskikt skadas i våtrummen riskeras att fuktskador uppstår om golvet exponeras för vatten.

14. Golvbrunnar

Golvbrunnens anslutning till golvytskiktet är av största vikt för våtrumsgolvets funktion. Det finns därför en branschrekommendation som säger att om våtrummet renoverades efter 1990 så bör golvbrunnen bytas och efter 2007 så skall den bytas. Gjutjärnsbrunnar skall dock alltid bytas. Om golvbrunnen är smutsig vid besiktningen kan inte anslutningen till omgivande tätskikt eller ytskikt bedömas, vilket då noteras i protokollet.

Risikanalyser och fortsatt teknisk undersökning

Det är i många fall svårt eller omöjligt att fastställa vissa byggnadskonstruktioners kondition och funktion vid överlåtelsebesiktningen utan håltagning och användande av tekniska hjälpmedel såsom t.ex. fukt- och temperaturgivare.

Risikanalyser och rekommendationerna om fortsatt teknisk undersökning ger därför besiktningens förrättare möjlighet att varna för risker och rekommendera undersökningar som inte ingår i en överlåtelsebesiktning. Ofta kan förrättaren inte bedöma om föreliggande konstruktioner fungerar tillfredsställande eller inte.

Många konstruktioner fungerar förträffligt trots att dessa rent generellt betraktas som riskkonstruktioner medan andra likadana konstruktioner inte alls fungerar tillfredsställande.

För en beställare av en överlåtelsebesiktning är det därför viktigt att ta aktiv del av besiktningens protokoll och avgöra om t.ex. den fortsatta tekniska undersökningen skall utföras, eller om man som beställare kan tänka sig att ta föreliggande risker och lägga in dessa i den totala kalkylen av fastighetsköpet.

Bilaga för konstruktionskontroll

Bilagan för konstruktionskontroll utförs för att utgöra underlag till den försäkring som säljaren kan teckna.

Kontrollen innehåller en undersökning av valda konstruktionen genom att teknikern mäter fukten i provhål som tas upp i vissa känsliga konstruktioner. Teknikern mäter relativ fuktighet (RF %) och/eller Fuktkvot (FK %). När den relativa fuktigheten mäts i provhålen kontrolleras hur mycket fukt luften innehåller vid en viss temperatur. Det finns god kännedom om vid vilken relativ fuktighet t.ex. mikrobiella skador uppträder och detta kallas därför för kritiskt gränsvärde.

Det kritiska gränsvärdet brukar anges till 70-75 % RF (i luft, t.ex. i mineralull) och för fuktkvot 15-17 % (avser oftast trämaterial).

Provhål görs på platser där delar av stommen kan vara exponerad för skadlig fukt.

I regel borras ett större hål och ett mindre i de valda konstruktionerna.

Håltagning utförs i byggnader med platta på mark, källare eller souterrängvåning. Denna håltagning utförs under förutsättning att det finns uppreglade golv, flytande golv, utreglade väggar etc. i anslutning till grundkonstruktionen.

Har byggnaden kryppgrund görs håltagningen i regel underifrån och om byggnaden har torpargrund borras stickprovshålen ovanifrån. I vissa fall kan det vara nödvändigt att ta upp en inspektionslucka till grunden om sådan saknas eller att uppdragsgivaren utför någon annan åtgärd för att möjliggöra en relevant provtagning.

Observera att mätvärdena under de kritiska gränsvärdena inte är någon garanti för att konstruktionen är felfri. I vissa konstruktionsfall kan fuktvärdena variera över årtiderna och i andra fall kan högre fuktvärden finnas på andra hål i konstruktionen.

Avskrivningstider för olika material och installationer

Följande lista redovisar generell teknisk livslängd för installations- och byggnadsmaterial.

Utvändigt

Tak:

Takpapp	20 år
Takduk	30 år
Takpapp, under takpannor	30 år
Korrugerad takplåt (underliggande takpapp)	35 år
Bandfalsad plåt (med underliggande takpapp)	35 år
Plåt detaljer	35 år
Hängrännor o stuprör	25 år
Underlagstak	40 år

Fasader:

Träpanel	40 år
Färg på fasad o trädetaljer	10 år
Puts	30 år

Fönster:

Isolerglas	25 år
Fönster, trä	40 år
Dörrar	35 år

Källaryttersväggar:

Fuktisolering, tjära	25 år
Dräneringsledning	25 år

Invändigt

Målning/tapetsering	10 år
Plastmatta på golv	15 år
Laminatgolv	20 år
Parkett	40 år

Invändigt

Ytskikt våtutrymmen

Våtrumsmatta	25 år
Tätskikt under klinker	30 år
Tätskikt under klinker (dispersion cax1980-1995)	15 år
Våtrumstapeter	15 år

Installationer för vatten

Avloppsledningar, gjutjärn	50 år
Avloppsledningar, pvc (installerad före 1974)	25 år

Avloppsledningar pvc (installerad efter 1974)	40 år
--	-------

Vattenrör galvad	35 år
Vattenrör koppar	50 år

Värmeledningar och radiatorer av stål	*
Porslin	30 år

Elinstallationer

Kablage, centraler	45 år
--------------------	-------

Vitvaror	10 år
----------	-------

Varmvattenberedare	20 år
Luft/luft värmepump	8 år
Värmepumpar, övriga	15 år

*Kan ej anges, beror av hur mycket luft systemet påverkats av.

Uppgifterna kommer bl.a. från renoveringshandboken, SABO avskrivningsregler, meddelande M84:10 Statens institut för byggforskning samt erfarenhetsmässiga värden.