BESIKTIGAD

Gamla Hulta, Ronneby

Tresjöstigen 10

Fastighetsbyrån

Välkommen till Tresjöstigen 10, Gamla Hulta, Ronneby

En mycket välskött och genomtänkt familjevilla belägen på omtyckta och naturnära Gamla Hulta. Välplanerade våningsplan med fyra sovrum, två badrum samt ljusa och generösa umgängesytor. Villan är löpande underhållen och till stora delar renoverad. En härlig baksida med ett stort inglasat uterum samt skyddat trädäck med spabad och plats för flera möblemang. En skön plats för umgänge och avkoppling. Det finns även en mindre altan med utgång från köket. Huset har energieffektiva lösningar med ett vattenburet värmesystem med värmeåtervinning, luft/luftvärmepump, solpaneler från 2022 samt eldstad. Fristående garage med plats för en bil samt stenlagd infart med plats för flera bilar. Lugnt läge med närhet till skolor, järnvägsstation och stadscentrum. Varmt välkomna på visning!

eller bud 2 975 000 kr
Antal rum 7 varav 4 sovrum
Byggnadsår 1990
Boarea 153 kvm (Areakälla: säljarens information)
Biarea 30 kvm
Tomtarea 581 kvm
Adress Tresjöstigen 10
Webbnummer 6240-19299

Ansvarig mäklare
Nathalie Thorell 070-833 91 90
nathalie.thorell@fastighetsbyran.se

BYGGNAD

ANTAL RUM 7 varav 4 sovrum

BOAREA 153 kvm (Areakälla: säljarens information)

BIAREA 30 kvm

Areauppgiften kan av olika skäl vara felaktig, bland annat beroende på äldre uppmätningsnormer. Den köpare som anser att den exakta arean är av betydelse, bör låta mäta upp bostaden före köpet.

BYGGNADSTYP 1½-plansvilla

BYGGNADSÅR 1990

TAK Betongpannor

BJÄLKLAG Trä

FASAD Trä

GRUNDLÄGGNING Krypgrund med avfuktare

FÖNSTER 3-glas

STOMME Trä

UPPVÄRMNING Vattenburet värmesystem med frånluftsvärmepump med värmeåtervinning, solpaneler, luft/luftvärmepump samt eldstad

VENTILATION Mekanisk

BREDBAND Fiber finns installerat

ENERGIDEKLARATION Energideklaration är utfärdad. Kontakta mäklaren för mer information och för att ta del av energideklarationen.

BESIKTIGAD Denna fastighet är besiktigad. Besiktningsprotokollet som finns tillgängligt hos mäklaren ger information som är en viktig del i de överväganden en köpare ska göra. Som slutgiltig köpare har du också möjlighet att få en kostnadsfri genomgång av protokollet på telefon med besiktningsmannen. Denne kan svara på frågor och redogöra för besiktningens alla delar. Vill du ha en genomgång på plats i huset så kan du få det mot en mindre kostnad.

ÖVRIGA BYGGNADER - Fristående garage med plats för en bil samt förrådsutrymmen.

FASTIGHET

FASTIGHETSBETECKNING Vildvinet 7

ADRESS Tresjöstigen 10

TOMT 581 kvm, Friköpt, Trädgårdstomt

TAXERINGSVÄRDE TOTALT 1 934 000 (år 2024)

TAXERINGSVÄRDE FÖR BYGGNAD 1 638 000

TAXERINGSVÄRDE FÖR MARK 296 000

TAXERINGSKOD 220 Småhusenhet, bebyggd

VATTEN/AVLOPP Kommunalt vatten och avlopp.

PLANBESTÄMMELSER ETC stadsplan

EKONOMI

ELLER BUD 2 975 000 kr

PANTBREV Totalt 1 938 000 kr

DRIFTSKOSTNAD 33 599 kr/år

Med 2 personer i hushållet:

Elförbrukning: 15 721 kr

Renhållning: 3 793 kr

Försäkring: 1 740 kr

VA-förbrukning: 11 345 kr

Sotning: 1 000 kr

TILLKOMMER:

Fastighetsavgift/-skatt: 10 074 kr

ELFÖRBRUKNING 13 273 kWh/år

BOENDEKOSTNADSKALKYL Vill du få en personlig boendekostnadskalkyl upprättad - kontakta ansvarig mäklare.

ÖVRIGT

SÄLJAREN BERÄTTAR En bostad med bra planlösning som ligger i ett lugnt område med närhet till skolor, järnvägsstation och stadscentrum.

NÄROMRÅDET

ALLMÄNT FÖR NÄROMRÅDET Gamla Hulta är ett mycket attraktivt bostadsområde i Ronneby. Lugnt och barnvänligt, med nära till det mesta som Ronneby har att erbjuda.

Till exempel...

SKOLOR OCH BARNOMSORG Här ligger Fredriksbergsskolan med årskurs F-6 på bekvämt gångavstånd. Cykelavstånd till flera andra skolor, bl a parkdalaskolan och Knut Hahns skolan.

KOMMUNIKATION Ronneby Resecentrum ligger på sin höjd 5 minuter bort. Därifrån man kan ta tåget till Karlskrona, eller hela vägen ner till Köpenhamn via bl.a. Karlshamn, Lund och Malmö.

Från resecentrum går det även regelbundna bussar till alla hörn av Blekinge Län. Flera av dessa bussar går till

Kallinge Flygplats, Blekinges enda flygplats, varifrån man kan flyga upp till Stockholm på ca en timme. Snabb och lätt transport!

NATUR OCH FRITID Gamla Hulta ligger med närhet till såväl allmän skog som lekplatser. Där kan barnen leka eller man kan ta rofyllda promenader och joggingturer. Det är även cykelavstånd till flera gym, idrottsplatser, fotbollsplaner, isbanan Lugnevi samt simhall.

KULTUR OCH NÖJEN För den musikintresserade ligger Musikskolan och Bruket, med replokaler, nära till hands. Det gör även vattenland, golfbana och Ronneby Brunnspark, som korades till Sveriges vackraste park år 2005.

Det är också nära till Heliga Kors Kyrka, vilket är en av Blekinges äldsta kyrkor.

AFFÄRER OCH RESTAURANG I Ronneby är det fullt av matbutiker och restauranger.

ÖVRIGT Nära till apotek och vårdcentral.

ANSVARIG MÄKLARE

NATHALIE THORELL 070-833 91 90

MEJL nathalie.thorell@fastighetsbyran.se

OBJEKTSBESKRIVNING

Tresjöstigen 10

ENTRÈPLAN

ENTRÉ/HALL Ingång via ena gavelsidan. Möblerbar och ljus hall med plats för öppen klädavhängning samt garderob. Här finns även trappan upp till övre plan. Klinkers vid entrén och parkettgolv i övriga hallen.

KÖK Stilrent inrett med en välplanerad köksinredning där det ges plats till mycket förvaring i skåp och lådor, bra med bänkyta samt rostfri diskbänk med hoar och plats för avställning, kakel ovanför som stänkskydd. Lådfronter och skåpsluckor i ek. Här finns kyl/frysskåp i fullhöjd fr 2025, spishäll, fläkt, inbyggd ugn och micro samt diskmaskin fr 2023. Stort ljusinsläpp med fönster samt altandörr ut till den skyddade altanen på husets framsida. Ingång från kök till tvättavdelning/groventré. Klinkergolv med elektrisk golvvärme.

VARDAGSRUM Ett trivsamt och ljust rum med burspråk och hörnfönster. (Infällda spotlights i anslutning till dessa fönster). Här har braskaminen en central plats och sprider värme och trivsel. Gott om plats för både matplats och soffdel. Parkettgolv.

SOVRUM På entréplan finns det tre sovrum i varierande storlek varav ett större med klädkammare, garderober samt utgång till uterummet. De andra två rummen är likvärdiga i storlek och även här finns garderober. Parkettgolv i samtliga rum.

BADRUM Helkaklat badrum med fönster. Utrustat med wc, tvättställ med skåp under, duschhörna samt handdukstork med vattenburen värme. Klinkergolv med elektrisk golvvärme. Renoverades 2009.

TVÄTTAVDELNING / GROVENTRÉ / PANNRUM Väl utnyttjad yta som inrymmer tvättmaskin, torktumlare, äldre torkskåp samt rostfri ho. Ingång från gavelsidan. Plastmatta på på väggar och golv.

ÖVRE PLAN

HALL/ALLRUM Stort rum med plats för möblemang. Direkt ovanför trappan ligger även badrummet. Möjlighet finns att dela av om flera sovrum behövs. Parkettgolv.

SOVRUM Gavelrum med plats för dubbelsäng. Här finns flera garderober samt en klädkammare. Parkettgolv.

BADRUM Även detta badrum är helkaklat och med elektrisk golvvärme. Utrustat med wc, tvättställ med skåp under samt jacuzzi. Takfönster.

vestfrost

PLANLÖSNING

Bottenplan

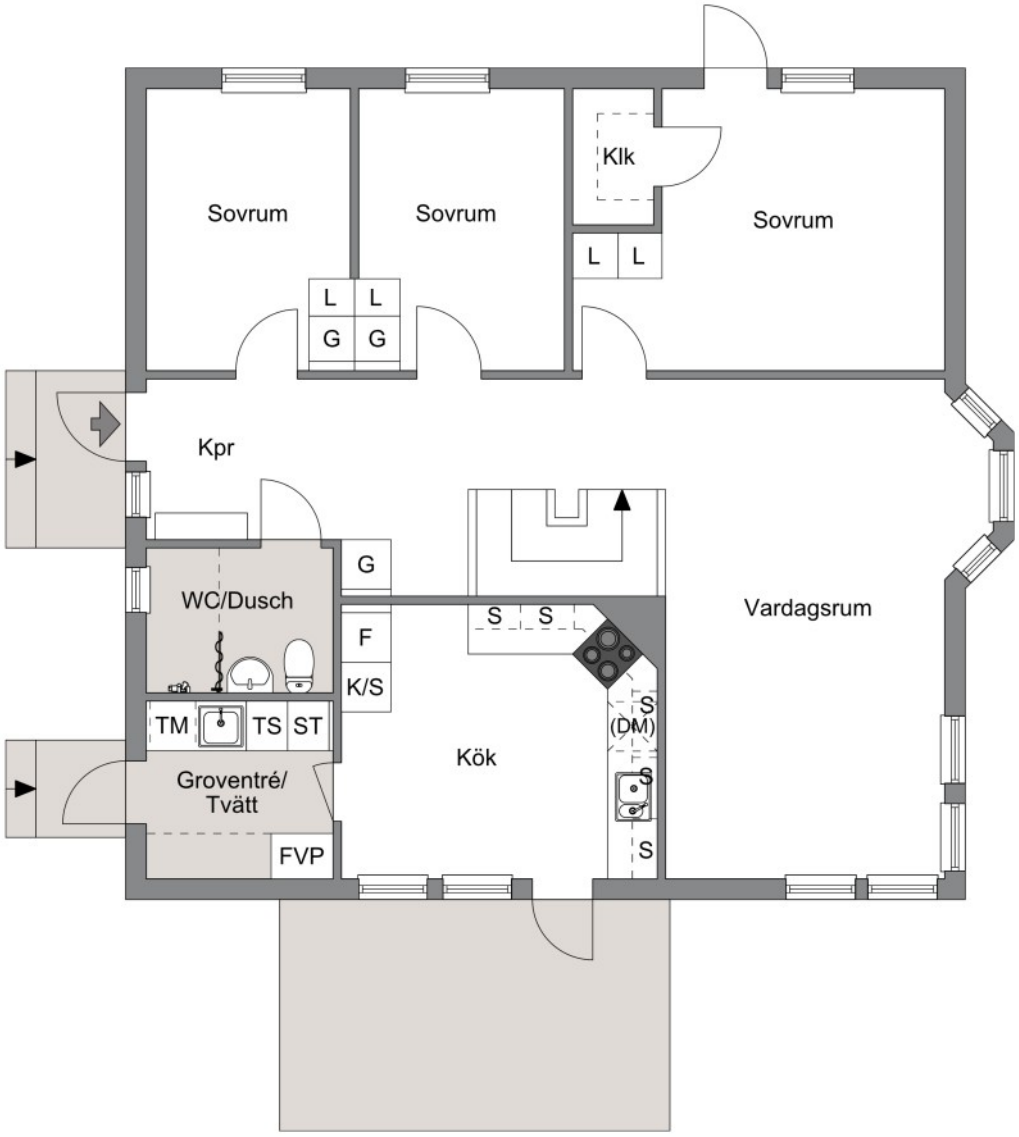

Viss avvikelse kan förekomma. Skala och mått kan avvika från verkligheten.

PLANLÖSNING

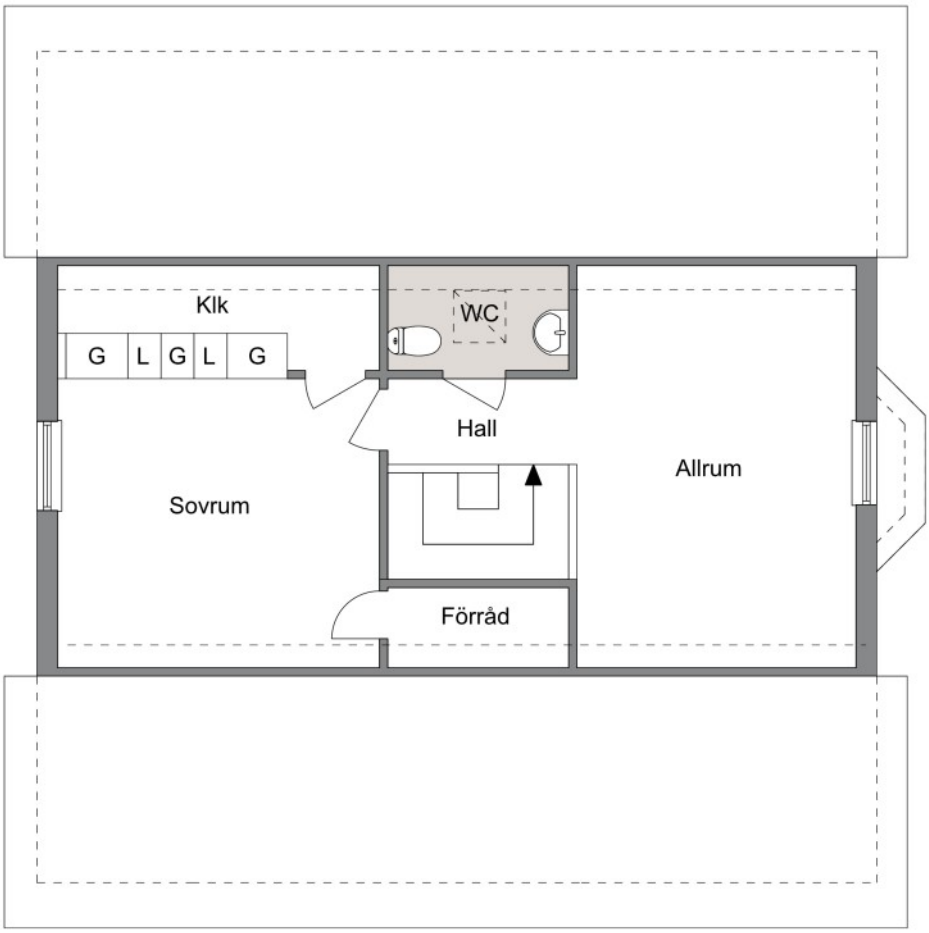

Viss avvikelse kan förekomma. Skala och mått kan avvika från verkligheten.

Frågelista

Säljaren ansvarar för den lämnade informationen nedan, även om uppgifterna är lämnade av någon annan som t.ex. ombud via fullmakt, nära släkting, god man eller dylikt. Uppgifterna är inte en garanti för att fel inte kan förekomma. Köparen bör vara medveten om att nedan angivna fel/misstankar om fel vanligtvis inte kan åberopas av köparen som fel i fastigheten i efterhand. Köparen har uppmanats att noggrant undersöka fastigheten.

Fastigheten Ronneby Vildvinet 7 med adress Tresjöstigen 10, 37237 Ronneby

Allmänt om fastigheten

Förvärvad år? *1990*

Finns nödvändiga bygglov? ☐ Nej ☑ Ja ☐ Vet ej

Hur många nycklar finns det totalt till byggnaden/byggnaderna? *3*

Renoveringar

Har ni renoverat eller gjort någon ny-, till- eller ombyggnad? ☐ Nej ☑ Ja

Ange vad som är renoverat samt när *Kök, båda badrummen samt golven i huset*

Har ni anlitat fackman för ovan angivna åtgärder? ☐ Nej ☑ Ja

Kommentar *Endast för badrummen*

Om våtutrymmen renoverats, finns våtrumsintyg? ☑ Nej ☐ Ja ☐ Vet ej

Fastighetens skick

Har ni under tiden ni ägt fastigheten uppmärksammat något av följande:

Misstanke om fuktskada/mögelangrepp/rötskada eller liknande? ☑ Nej ☐ Ja

Problem med dränering/fuktskydd? ☑ Nej ☐ Ja

Problem med elsystem? ☑ Nej ☐ Ja

Dålig vattenkvalité? ☑ Nej ☐ Ja

Problem med vattentillgång? ☑ Nej ☐ Ja

Problem med avloppssystem? ☑ Nej ☐ Ja

Om eldstad finns, har ni upptäckt eller misstänkt några sprickor eller andra problem med skorstenen eller eldstaden? ☑ Nej ☐ Ja

Andra fel/brister på fastigheten eller annat som kan tänkas vara av betydelse för köpare? ☑ Nej ☐ Ja

Anmärkningar från byggnadsnämnd, miljöförvaltning, sotare etc. avseende oljetank, ventilation, ledningsnät, eldstäder, rökgångar etc.? ☑ Nej ☐ Ja

Frågelistan besvarades 2026-08-30 av Anders Thomsson

Fastighetsmäklarna i Ronneby AB
Östra Torggatan 1 Besöksadress Tel 0457-160 30 Styrelsens säte Blekinge län, Ronneby kommun Bankgiro 5064-4608
37230 Ronneby Östra Torggatan 1 Org nr 556791-0525 fastighetsbyran.com

Swedbank

Bostadsbyte i tankarna?

Ett nytt boende innebär oftast en stor förändring. Om du gör bostadsaffären via Fastighetsbyrån, och låter oss hjälpa dig med bolånet, får du just nu ett extra förmånligt erbjudande.

Har du frågor eller funderingar? Hör av dig!

Namn, mejladress och telefonnummer

Namn, mejladress och telefonnummer

Räkneexempel bolån:

- Ett lånebelopp på 1 000 000 kronor, till 3,79 % ränta (3 mån bunden, listränta senast ändrad 2025-09-25), med rak amortering återbetalningstid 50 år, effektiv ränta: 3,86 % (ej Nyckelkund 3,86 %).
- Första månadsbetalningen inklusive amortering är 4 825 kronor, sista månadsbetalningen inklusive amortering är 1 672 kronor, totalt belopp att betala om räntan är oförändrad under lånets löptid är 1 949 079 kronor. Antalet avbetalningar är 600 stycken.

Exemplet bygger på månatliga aviseringar, utan uppläggningsavgift eller aviseringskostnad, förutsatt att du är Nyckelkund och aviseras digitalt. För ej Nyckelkund tillkommer uppläggningsavgift på 650 kronor. Vid postala avier tillkommer en kostnad på 45 kronor i aviavgift. Valutakursförändringar kan komma att påverka beloppen som du ska betala om du till exempel har inkomst i annan valuta än lånet. Lånet förutsätter att säkerhet lämnas i form av pant i bostad.

JURIDISK INFORMATION TILL SÄLJARE & KÖPARE AV FASTIGHET

FASTIGHETSMÄKLARENS ROLL I DIN AFFÄR En fastighetsmäklares uppgift ska vara en opartisk mellanman och tillvarata både säljarens och köparens intressen. Uppdraget ska utföras omsorgsfullt och enligt god fastighetsmäklarsed, allt i enlighet med fastighetsmäklarlagen, FML, som är en konsumentskyddande lagstiftning. Alla mäklare är registrerade hos den statliga tillsynsmyndigheten Fastighetsmäklarinspektionen.

UPPDRAGSAVTALET Ett förmedlingsuppdrag avseende en bostad ska enligt FML vara skriftligt. I uppdragsavtalet anges förutsättningarna för uppdraget samt uppdragsgivarens och mäklarens respektive rättigheter och skyldigheter vid förmedlingen.

MÄKLARENS ERSÄTTNING Uppdragsgivaren och mäklaren får komma överens om vad som ska gälla i fråga om mäklarens ersättning. Det finns inga fastställda taxor eller liknande. Mäklarens ersättning för arbetet utgår normalt som provision, bestämd till en viss procent av köpeskillingen. Utöver avtalad provision har mäklaren inte rätt att ta ut särskild ersättning för sina tjänster, om inte särskild överenskommelse träffats om just detta. Provisionsrätten uppstår normalt när bostaden säljs till en köpare som mäklaren har anvisat under uppdragstiden. Oftast innehåller uppdragsavtalet en bestämmelse om en tidsbegränsad ensamrätt för mäklaren. Det är en skyddsregel för mäklaren som ger denne rätt till provision om bostaden säljs under ensamrättstiden även om mäklaren inte har anvisat köparen eller medverkat till överlåtelsen.

OBJEKTSBESKRIVNING Enligt FML ska mäklaren tillhandahålla en tilltänkt köpare en skriftlig beskrivning av bostaden. Denna objektsbeskrivning ska enligt lagen innehålla vissa obligatoriska uppgifter, som bygger dels på uppgifter från offentliga register och dels på säljarens uppgifter. Som regel innehåller beskrivningen också en del allmän information, t ex om rumsfördelning, maskinell utrustning, foton och ritningar mm. När objektsbeskriv-ningen upprättats får säljaren ta del av denna för att kunna rätta till eventuella fel. Det är viktigt att säljaren påpekar felaktigheter eftersom objektsbeskrivningen kommer att ingå i underlaget som ligger till grund för köparens beslut att köpa bostaden. Det är säljaren som ansvarar gentemot köparen för de uppgifter som finns med i objektsbeskrivningen eftersom dessa, senare i affären, anses vara en del av köpekontraktet. Om mäklaren däremot misstänker att någon uppgift är felaktig måste mäklaren givetvis kontrollera den och därefter rätta uppgiften. Det är viktigt att komma ihåg att fastighetsmäklaren är den förmedlande länken mellan köparen och säljaren. Ansvaret för eventuella fel i en förmedlad fastighet ligger därför normalt hos säljaren, eller hos köparen, och inte hos den ansvarige mäklaren. Fastighetsmäklaren har ingen undersökningsplikt i vanlig mening. Mäklaren har däremot en skyldighet att upplysa köparen om sådant som mäklaren iakttagit, känner eller som mäklaren med hänsyn till omständigheterna har särskild anledning att misstänka om fastighetens skick som kan antas ha betydelse för en köpare.

SÄLJARENS UPPLYSNINGSSKYLDIGHET Säljaren har ingen generell upplysningsplikt om allt denne känner till. Utgångspunkten är istället att säljaren inte kan göras ansvarig för fel som är upptäckbara för köparen. Trots detta har säljaren i vissa situationer ändå ett ansvar att upplysa om sådana fel säljaren känner till och borde inse/förstå är av betydelse. En förutsättning för sådant ansvar är dock att det är ett väsentligt fel eller avvikelse, dvs. något som köparen borde ha kunnat räkna med att bli upplyst om, samt att utebliven upplysning om felet/avvikelsen kan antas ha inverkat på köpet.

KÖPARENS UNDERSÖKNINGSPLIKT Innebörden av undersökningsplikten, som är mycket långtgående, är att noggrant och omsorgsfullt undersöka allt som är åtkomligt utan ingrepp i byggnaden. Köparen måste t ex flytta på skymmande möbler och lyfta på mattor och gardiner för att granska ytskiktet på golv och väggar. Trånga utrymmen i grund, källare och på vind ska också undersökas. I undersökningsplikten ingår även att inspektera t ex byggnadens tak/fasader, skorstensstock, och alla övriga anläggningar, såsom elinstallationer, värmeanläggningar, brunnar för vatten och avlopp. Vattenkvalitet är också något som ligger på köparen att undersöka, samt förekomst av radon i vatten, mark och byggnad.

BUDGIVNING Bud är inte bindande för budgivaren och säljaren är inte tvungen att sälja till den som lagt det högsta budet. Inte heller måste säljaren förklara sitt val av köpare. Enligt FML ska en mäklare upprätta en budgivningslista över alla bud som lämnats med kontaktuppgifter till budgivarna. Detta för säkerställa att budgivningen går till på ett korrekt sätt. Observera att denna budgivningslista endast lämnas ut till säljaren och köparen med hänsyn till personupp gifterna däri.

KÖPARENS FINANSIERING Det är viktigt att köparen har finansiella möjligheter att fullfölja köpet – för båda parter. Vanligtvis räcker ett skriftligt lånelöfte från bank, men observera att lånelöftet i princip alltid är villkorat av att inget förändras för köparen. Om köparen t ex förlorar sitt arbete kan banken återkalla lånelöftet. Det förekommer att banken villkorar lånelöftet av att köparen säljer sin nuvarande bostad. Tala med mäklaren om vilka finansieringsförutsättningar du har.

SKRIFTLIGT KÖPEKONTRAKT För att ett köp av en fastighet ska bli giltigt krävs att vissa formkrav enligt lagen är uppfyllda. Det viktigaste formkravet är att köpet blir gällande först när samtliga säljare och köpare undertecknat köpekontraktet. Ett muntligt eller skriftligt löfte att sälja, eller anbud att köpa, är alltså inte bindande. När formkraven är uppfyllda går det inte att ensidigt ”ångra” köpet.

SÄRSKILDA VILLKOR I KÖPEKONTRAKTET Det finns vissa valbara villkor i köpekontraktet som kan ge parterna, eller en av dem, rätt att frånträda köpet. Vanligt är att köparen vill kunna frånträda köpet om hen inte beviljas lån för att kunna finansiera köpet. Andra villkor som kan förekomma är att köparen får låta en sakkunnig person besiktiga bostaden innan köpet blir bindande. Säljarens villkor kan handla om att hen vill kunna köpa en annan bostad. Dessa så kallade svävarvillkor är alltid tidsbegränsade och ambitionen är att de ska upphöra att gälla efter relativt kort tid. Frågan om denna typ av villkor ska förekomma eller inte är en del av förhandlingen mellan säljaren och köparen.

VAD INGÅR I KÖPET? I jordabalken definieras vad som är fast egendom (fastighet) och vad som hör till en fastighet (fastighets- och byggnadstillbehör). Det som inte är fast egendom eller fastighets- och byggnadstillbehör är lös egendom och ingår normalt inte vid köp av en fastighet.

Fastighetstillbehör är t ex byggnaden, ledningar, stängsel, flaggstång, oljetank etc. och byggnadstillbehör är t ex badkar, duschkabin, vitvaror, etc. Finns dessa saker vid kontraktsskrivningen ingår de i köpet, om inget annat avtalats mellan parterna. Det är dock fullt möjligt för säljaren att undanta tillbehör från köpet om man har talat om vad som ska undantas i god tid innan köpekontraktet skrivs. Är det osäkert om något ska betraktas som tillbehör eller lös egendom är det bra om parterna klargör detta innan köpekontraktet skrivs.

VEM ANSVARAR FÖR FEL? Utgångspunkten är att fastigheten köps i det skick den faktiskt är på kontraktsdagen. De faktiska fel som säljaren normalt kan bli ansvarig för är så kallade dolda fel. Fel som köparen inte upptäckt, inte borde ha upptäckt, eller inte borde ha misstänkt finnas med hänsyn till fastighetens ålder, pris och övriga skick. Säljaren ansvarar alltid för sina garantier och utfästelser och för om skicket försämras på grund av en olyckshändelse mellan köpekontraktet och tillträdet. Däremot kan säljaren inte hållas ansvarig för normalt slitage och åldersrelaterade fel.

Efter köpet uppstår ibland en diskussion mellan köparen och säljaren om vem som ska bekosta ett fel som upptäckts på fastigheten. Om parterna inte kan enas om saken ger jordabalkens felregler vägledning. Först har man att avgöra om felet hade kunnat upptäckas vid en noggrann undersökning innan köpet. Det kan vara svårt att fullgöra sin undersökningsplikt själv och därför är det klokt att anlita en sakkunnig person eller professionell besiktningsman för detta. Görs bedömningen att köparen inte kunnat upptäcka felet, och inte heller haft anledning att förvänta sig det felet, så anses det oftast vara tal om ett dolt fel. För det andra krävs att det dolda felet även är av större karaktär, det vill säga det kan antas ha påverkat fastighetens marknadsvärde om felet hade varit känt innan köpet. Uppfylls dessa två förutsättningar har köparen rätt till ersättning från säljaren.

Det är alltså till stor del köparens undersökningsplikt som avgör om något kan anses som ett dolt fel. Köparens undersökningsplikt utökas om hen ser tecken på t ex fel på byggnaden eller om fel kan misstänkas p g a skicket. Säljarens uppgifter påverkar också omfattningen av köparens undersökningsplikt. Om säljaren t ex upplyser köparen om att det till och från varit fukt i källaren kan det utöka köparens undersökningsplikt.

REKLAMATION TILL SÄLJAREN Säljaren ansvarar för dolda fel i en såld fastighet i tio år efter köparens tillträde. Om köparen vill åberopa att fastigheten är felaktig ska köparen reklamera (framställa krav) till säljaren. Reklamationen måste ske inom skälig tid efter det att köparenmärkt, eller borde ha märkt, felet. Om köparen reklamerar för sent förloras i normalfallet rätten att kräva kompensation av säljaren.

OM SÄLJAREN KÖPT FASTIGHETSBYRÅNS BESIKTIGADPAKET MED EN DOLDA FEL-FÖRSÄKRING HOS ANTICIMEX FÖRSÄKRINGAR AB Även om det är säljaren som är försäkringstagare har även köparen av byggnaden möjlighet att anmäla dolda fel-krav direkt till Anticimex Försäkringar. Om du som köpare upptäckt ett fel som du anser utgör ett så kallat dolt fel är det viktigt att du anmäler detta så snart som möjligt till säljaren eller Anticimex. Du har då gjort en reklamation av felet till säljaren. För att Anticimex ska kunna göra en korrekt bedömning av ditt krav måste du beskriva felet så utförligt som möjligt i din skadeanmälan. Om du kan så ange även ditt ersättningskrav i kronor. Har du som köpare anmält ett fel direkt till Anticimex och säljaren köpt Fastighetsbyråns besiktigadpaket, anses anmälan vara ett meddelande om fel (reklamation) till säljaren och reklamationen anses då avsänts på det sätt som jordabalken föreskriver enligt 4 kap 19 a § jordabalken. Notera att en köpare inte befrias från sin undersökningsplikt även om säljaren köpt Fastighetsbyråns besiktigadpaket. Skadeanmälan gör du på www.anticimexforsakringar.se Vid frågor om skadeanmälan eller försäkringen når du Anticimex på skador@anticimexforsakringar.se eller tel 020-170 90 90. Reklamation av själva besiktningen görs till det företag som utfört besiktningen, dvs Anticimex eller OBM.

BOENDEKOSTNADSKALKYL Mäklaren erbjuder dig som ska köpa bostad en skriftlig beräkning över dina personliga boendekostnader. Meddela mäklaren om du önskar en boendekostnadskalkyl.

REKLAMATION TILL MÄKLAREN Anser säljaren eller köparen att mäklaren har begått ett fel som orsakat en ekonomisk skada ska reklamationen ske inom skälig tid efter det att säljaren eller köparen insett, eller borde ha insett,de omständigheter som reklamationen grundar sig på. Krav mot mäklare preskriberas normalt efter tio år. Reklamation och underrättelse om skadeståndskrav kan överlämnas, muntligen eller skriftligen, till mäklaren eller till kontoret vars adress finns angiven i uppdrags-avtalet eller köpekontraktet.

Ärende om skadestånd prövas i första hand av mäklarens ansvarsförsäkringsbolag efter att ett krav mot mäklaren framställts. Om köparen eller säljaren inte är nöjda med försäkringsbolagets beslut kan de begära att Fastighetsmarknadens reklamationsnämnd (FRN) överprövar försäkringsbolagets beslut, se www.frn.se. Om säljaren önskar få ett ärende om nedsättning av provision prövat görs detta i första hand hos FRN. Vidare kan Fastighetsmäklarinspektionen (FMI), som utövar tillsyn över fastighetsmäklare i Sverige, pröva om mäklaren brustit i sina skyldigheter. FMI prövar inte frågor om skadestånd eller provision. Information om bland annat mäklarens roll och fastighetsmäklartjänsten finns på www.fmi.se.

ÅNGERRÄTT För det fall samtliga uppdragsgivare ingått förmedlingsuppdrag med mäklaren utanför mäklarens affärslokal har uppdragsgivaren rätt att frånträda avtalet (ångerrätt) genom att meddela detta personligen till mäklaren inom 14 dagar från den dag förmedlingsuppdraget påtecknats av båda parter (ångerfrist). Standardformulär för utövande av ångerrätten finns att tillgå hos Konsumentverket, www.konsumentverket.se. Ångerrätt gäller dock inte om uppdragsgivaren uttryckligen samtyckt till att tjänsten ska börja utföras under ångerfristen och gått med på att det inte finns någon ångerrätt när tjänsten har fullgjorts. I de fall uppdragsgivaren har ångerrätt och väljer att utnyttja denna, kan uppdragsgivaren bli skyldig att utge ersättning till mäklaren för utförd del av tjänsten med en proportionell del av det avtalade priset, om det är skäligt. Denna rätt förutsätter dock att uppdragsgivaren uttryckligen begärt att tjänsten ska påbörjas under ångerfristen.

TILLÄGGSTJÄNSTER Som kund hos Fastighetsbyrån erbjuds du skräddarsydda lösningar med produkter och tjänster från våra samarbetspartners. Mäklaren kan erhålla ersättning vid förmedling av tilläggstjänster. För t. ex. en förmedlad bostadsannons på hemnet.se kan en enskild mäklare erhålla upp till mellan 30-50% av priset för den köpta tjänsten, exklusive moms. För en förmedlad energideklaration utförd av Anticimex eller OBM kan en enskild mäklare erhålla 320 kr. Du kan läsa mer om våra tjänster och samarbetspartners på fastighetsbyran.com.

KUNDOMBUDSMAN Vid funderingar kring din bostadsaffär vänder du dig till din fastighetsmäklare. Om du efter den kontakten vill ha mer information/vägledning har Fastighetsbyrån även en Kundombudsman. Kundombudsmannen är till för Fastighetsbyråns kunder som har fördjupade frågor kring sin bostadsaffär eller klagomål på fastighetsmäklartjänsten.

FASTIGHETSBYRÅNS BEHANDLING AV PERSONUPPGIFTER Information om hur Fastighetsbyrån behandlar dina personuppgifter och vilka rättigheter du har finns på fastighetsbyran.com/integritetspolicy.

FB 2024-04-23

Fastighetsbyrån Ronneby

Östra Torggatan 1, 37230 Ronneby,
0457-160 30, fastighetsbyran.com/ronneby
Nathalie Thorell, 070-833 91 90
nathalie.thorell@fastighetsbyran.se

2026-09-24 09.20

Vill du veta mer om hur Fastighetsbyrån behandlar dina personuppgifter kan ta del av vår **integritetspolicy** här.

Fastighetsbyrån