

**Fastighetsuppgifter**

---

Fastighetsbeteckning  
Viskabacka 1:36  
Adress  
Viskastrandsvägen 1  
51997 Öxnevalla

**Besiktningssuppgifter**

---

Uppdragsnummer B2522  
Besiktningdatum 2023-01-13  
Besiktningföretag OBM Besiktning Väst AB  
Besiktningförrättare Magnus Henriksson  
Närvarande Säljare  
Giltig till och med 2024-01-13

**Mäklare**

---

Företagsnamn Namn på mäklare  
Fastighetsbyrån i Mark & Svenljunga AB Jonas Andin

**Väder vid besiktningdagen**

---

Vädertyp Temperatur  
Mulet Ca 0°

## Byggnadsinformation

---

Byggnadsbeskrivning	Byggnadsår
Huset är ett 1½-planshus med källare.	1923
Till eller ombyggnad	Övrigt
	Bostaden var normal möblerad vid besiktningen. Fristående byggnad "Annexet" från 1974 ingår i besiktningen och redovisas i protokollet

---

Byggnadsdel	
Tak:	Valmat mansardtak med plåt
Fasad:	Träpanel
Fönster:	2 glas kopplade samt 2+1 och 3 glas isolerrutor
Stomme:	Trä
Grund:	Källare med betongplatta på mark och grundmur av cementsten/betong

---

Installationer	
Värme:	Direktverkande el
Ventilation:	Självdagsventilation/mekanisk frånluft
Vatten:	Enskilt vatten
Avlopp:	Enskilt avlopp

### Frågor till säljaren

---

Uppgifter från ägare eller representant  
Huset förvärvades 2006 av nuvarande ägare.  
Omfattande renovering med nya fönster 2021  
Löpande underhåll och renoveringar  
En kontakt med fastighetsmäklare rekommenderas för att få tillgång till utförlig information gällande eventuella renoveringar, förändringar, intyg, dokument mm. gällande denna byggnad/fastighet

---

Tak:	Taket erhöll ny takplåt (årtal oklart) men troligen äldre och 70 talet
Våtutrymme:	Husets våtutrymmen är i originalutförande/äldre standard. I annexet är 3 st badrum renoverade 2018/19
Utvändig grund:	Källarytterväggarnas fuktisolering och dränering är i originalutförande/äldre.
Installationer:	Husets V/A och elinstallationer är i originalutförande/äldre och delvis utbytta vid renoveringar.

---

Har radonhalt i boendemiljön kontrollerats?	Nej	
Energideklaration	Ja	Se separat protokoll
Regelbunden sotning?	Ja	
Provtryckning av murstock?	Ja	
Har brandskyddskontroll utförts?	Ja	Uppgift saknas
Finns frågelista upprättad?	Nej	Uppgift saknas
Finns vattenanalyser för eget vatten?	Ja	Se protokoll
Fungerar eget avlopp tillfredsställande?	Ja	Föreliggande finns

## Allmän reflektion

Dessa husen uppfattar jag mycket välvårdade och välskötta genom åren.

Husen från aktuella tidsperioder betraktas ofta som relativt funktionsdugliga hus.

Man kan förvänta sig att källarutrymmet och grundläggningar har fuktgenomslag då huset inte står på kapillärbrytande material.

Det skall noteras att originalinstallationer både in och utvändigt tekniskt sett är

avskrivna och någon långsiktigt säker funktion avseende dessa kan inte därmed inte garanteras. Se även uppgifter om teknisk livslängd i slutet av protokollet. Notera att denna text är generell och skillnader kan förekomma i det aktuella huset, det rekommenderas därför att man aktivt tar del av besiktningsprotokollets innehåll.

/Magnus OBM-Gruppen

Besiktningsresultat					
Bedömningsskala: 1 = Utan anmärkning, 2 = Påpekande, 3 = Bör åtgärdas, 4 = Ej besiktningsbart					
Byggnadsdel	1	2	3	4	Anmärkning
<b>Utvändigt</b>					
Mark/sockel		X			Växter finns intill huset och lokala färgsläpp förekommer på sockel, se kommentar/riskanalys
Entrétrappor/balkong		X			Pågående renovering då det finns puts/färgsläpp. Kontakta murare för en bedömning samt åtgärd
Fasad		X			Begynnande underhåll, tvätt och målning
Fönster/dörrar		X			Underhåll, justeringar och målningsbehov noterades (Framst äldre källarfönster)
Hängrännor/stuprör		X			Fortlöpande rengöring av hängrännor samt ombesörj tillfredställande fall mot stuprör. (rengjorda vid besiktningen). Lövsil kan monteras på stuprör.
Tak		X			Äldre yttertak med plåt, se kommentar/riskanalys
Vind			X		Fukt och mikrobiell påväxt noterades på underlagstak. Se kommentar/riskanalys.
Balkong		X			Trallgolv ovan plåttak. Med fördel kan trall fortlöpande demonteras för rengöring och kontroller
<b>Invändigt</b>					
El installationer		X			Äldre el-installationer och framtida moderniseringar kan vara aktuella. Trolig jordfelsbrytare finns installerad som ombesörjer utvändiga installationer, Kontakta en elektriker för en bedömning samt åtgärder.
V/A installationer		X			Husets installationer med vatten, avlopp är av äldre standard. Detta kan komma bli aktuellt att ersättas mot nytt i förebyggande syfte eller vid renoveringar. Kontakta rörläggare för en bedömning samt åtgärd.
Ventilation			X		Med fördel kan husets allmänna ventilation förbättras med friskluftsventiler i allrum/sovrums efter behov.
Allmänt		X			Det förekommer att golv lutar/knarrar och rörelsesprickor på ytskikt, detta är mer vanligt förekommande i äldre liknande hus. Om förändringar sker är det viktigt att kontrollera orsaken till och omfattningen av detta
<b>Källarplan</b>					
Allmänt			X		Äldre uppbyggd källare med fuktgenomslag/puts/färgsläpp, se bilaga 1 Ytsprickor förekommer lokalt på väggar
Trapphus/hall	X				Inget att notera
Vinkällare	X				Inget att notera
Tvättstuga		X			Äldre standard i våtrum, se kommentar/riskanalys
Teknik rum		X			Äldre fuktfläck i tak noterades
Verkstad	X				Inget att notera
Förrådsrum	X				Inget att notera
<b>Entréplan</b>					
Groventré/hall	X				Inget att notera
Sovrum/kontor	X				Inget att notera

<b>Besiktningresultat</b>					
Bedömningskala: 1 = Utan anmärkning, 2 = Påpekande, 3 = Bör åtgärdas, 4 = Ej besiktningbart					
<b>Byggnadsdel</b>	<b>1</b>	<b>2</b>	<b>3</b>	<b>4</b>	<b>Anmärkning</b>
Inre hall	X				Inget att notera
Kök/matplats		X			Fuktskydd rekommenderas alltid under vitvaror och diskbänksskåp skall ha vattentät botten.
Vardagsrum/allrum	X				Inget att notera
Sovrum 1	X				Inget att notera
Matsal/uppehållsrum	X				Inget att notera
Dusch/wc		X			Äldre standard i våtrum, se kommentar/riskanalys
Entréhall/trapphus	X				Inget att notera
<b>Övre plan</b>					
Trapphus/allrum	X				Inget att notera
Dusch		X			Äldre standard i våtrum, se kommentar/riskanalys
Sovrum 1	X				Inget att notera
Sovrum 2	X				Inget att notera
Dusch/wc		X			Äldre standard i våtrum, se kommentar/riskanalys
Sovrum 3	X				Inget att notera
Wc		X			Äldre standard
<b>Annexet</b>					
Mark/sockel		X			Marken/asfalten vetter mot sockel, växter förekommer intill och puts/färgsläpp noterades, se kommentar/riskanalys
Fasad		X			Begynnande underhåll, tvätt och målning
Fönster/dörrar	X				Inget att notera
Hängrännor/stuprör		X			Fortlöpande rengöring av hängrännor samt ombesörj tillfredställande fall mot stuprör. (rengjorda vid besiktningen). Lövsil kan monteras på stuprör. Justera så stuprör är placerat tillfredställande till lövsil/dagvatten
Tak		X			Äldre yttertak med plåt, se kommentar/riskanalys
Vind	X				Inget att notera
<b>Invändigt</b>					
Allmänt		X			Grundkonstruktion med betongplatta på mark, se kommentar/riskanalys
Allmänt		X			Husets el installationer är av äldre standard. Detta kan komma bli aktuellt att ersättas mot nytt i förebyggande syfte eller vid renoveringar. Kontakta behörig elektriker för en bedömning samt åtgärd.
Allmänt		X			Husets installationer med vatten, avlopp är av äldre standard. Detta kan komma bli aktuellt att ersättas mot nytt i förebyggande syfte eller vid renoveringar. Kontakta rörläggare för en bedömning samt åtgärd.
Allmänt		X			Med fördel kan husets allmänna ventilation förbättras med friskluftsventiler i allrum/sovrum efter behov.
Entréhall/allrum	X				Inget att notera
Sovrum 1-5	X				Inget att notera
Dusch/wc		X			Ventilationsdon saknas i tak, wc stolen sitter skruvad i golv Våtrumsintyg finns
Klädkammare	X				Inget att notera
Köksrum/pentry		X			Fuktskydd rekommenderas alltid under vitvaror och diskbänksskåp skall ha vattentät botten.
Tvättstuga		X			Äldre standard i våtrum, se kommentar/riskanalys
Dusch/wc		X			Wc stolen sitter skruvad i golv Våtrumsintyg finns

Besiktningresultat					
Bedömningsskala: 1 = Utan anmärkning, 2 = Påpekande, 3 = Bör åtgärdas, 4 = Ej besiktningbart					
Byggnadsdel	1	2	3	4	Anmärkning
Dusch/wc		X			Wc stolen sitter skruvad i golv, skydda fönster mot väta. Våtrumsintyg finns

### Kommentarer och riskanalys

**Mark/sockel:** När marken lutar mot byggnaden finns det en risk att ytvatten kan komma in i grundkonstruktionen och orsaka skador som påverkar byggnaden negativt.

Av erfarenhet vet vi att det kan uppstå problem med dagvattenledningar samt dräneringssystemet när det förekommer växter intill byggnaden. Man kan även få en hög fuktstatus i fasadens konstruktion då växter hindrar solen från att värma fasaden så att en uttorkning kan ske, Vidare ökar risken för fuktrelaterade skador om sockel har sprickor/puts/färgsläpp, detta kan i en förlängning ge upphov till skador som påverkar byggnaden och inomhusmiljön negativt.

**Tak:** Då taktäckningen är av äldre standard har det ett minskat motstånd mot vatteninträngning. Detta i sin tur kan leda till fuktskador på takkonstruktionen vilket kan påverka byggnaden och dess inomhusklimat negativt.

Mossan binder fukt, detta kan påverka taket negativt. Om det finns mossa på taket en längre tid kan det inte uteslutas att det kommer uppstå skador på taket, vilket i sin tur påverkar underliggande material och orsakar skador som påverkar byggnaden negativt.

**Vind:** Det noterades fukt/mikrobiell påväxt på underlagstaket, det rekommenderas en fortsatt teknisk utredning för att kontrollera orsaken till och omfattningen av detta.

När det finns brister i tätningen mellan ett kallt och ett varmt utrymme finns det en risk att relativt varm och fuktig luft kommer ut från det varma utrymmet till det angränsande kalla utrymmet och träffar en kall yta och kondenserar. Missfärgning på yttertaksstrukturen är en indikering på att inneluften har kommit ut i vinden så att ett gynnsamt klimat för en mikrobiell tillväxt har uppstått. Det kan vara en indikering på att ventilationen inomhus är undermålig. För detta fortgå finns det en risk att man kan få skador på konstruktioner som i en förlängning påverkar byggnaden och inomhusmiljön negativt.

**Våtrum:** I våtutrymmen skall golv och väggytor ha vattentäta skikt samt tillfredställande fall till/mot golvbrunn. När det saknas, är av äldre modell eller om det har brister i dess funktion, finns det en risk att fukt kan tränga in i bakomvarande konstruktioner och orsaka skador som kan påverka byggnaden och dess inomhusklimat negativt. Skador i bakom/omkringliggande konstruktioner kan ej uteslutas.

### Grundkonstruktion Annexet

Byggnaden är uppförd på en betongplatta på mark. Betongplattor av detta slag utsätts i regel mer eller mindre för permanent fuktpåverkan från angränsande mark vilket medför risk för besvärande lukt på grund av mikrobiell tillväxt (mögel/bakterier) på eventuella organiska restmaterial (sågspån, jord, etc) mellan betongplatta och golvkonstruktion eller kemisk lukt från behandlat/tryckimpregnerat material. Även träkonstruktioner så som tex ytter/innerväggssyllar etc riskerar att drabbas av fuktskador.

## Bilder och beskrivningar

---



Byggnaden Annexet



Vy på yttertak



Vy på yttertak



Mikrobiell påväxt på vinden

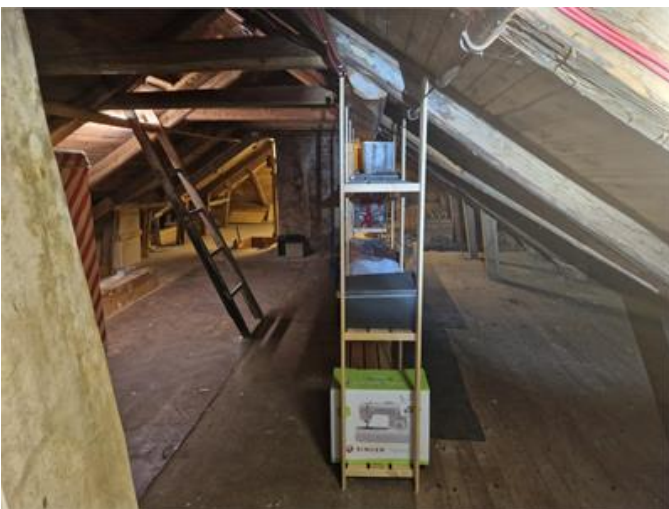

Vy på vindsutrymmet

Datum

**2023-01-13**

A handwritten signature in blue ink, appearing to read 'Magnus Henriksson', written over a light blue horizontal line.

**Magnus Henriksson**

Besiktningförrättare

## Bilaga 1 för kontroll av valda konstruktioner

### Konstruktion

---

Byggnadsdel	Källare
Konstruktionsdel	
Konstruktionsuppbyggnad	Betongplatta på mark och grundmur av cementsten och målade ytskikt på golv och väggar

### Kommentar

---

Eftersom inga påsaddade konstruktioner finns golv/väggytor har således ingen kontroll av konstruktion/fuktmätning utförts. Vidare noterades fuktgenomslag på grundmuren.

Det rekommenderas en fortsatt teknisk utredning för att kontrollera orsaken till och omfattningen av detta,

### Sammanfattning

---

En äldre källare av detta slag utsätts i regel mer eller mindre för permanent fuktpåverkan från angränsande mark. Utifrån erfarenhet är det känt att konstruktioner och beläggningar/beklädnader med organiska material mot golv- och väggytor bör undvikas, då fuktpåverkan och mikrobiell tillväxt (mögel/bakterier) och rötskador kan uppstå i sådana. Det utvändiga fuktskyddet är delvis äldre. Det kan inte uteslutas att brister föreligger alternativt kommer att uppstå i det utvändiga fuktskyddet vilket medför att det äldre utvändiga fuktskydd måste åtgärdas.. För att undvika avvikande lukter och fuktskador kan konstruktioner av organiskt material ersättas mot fukttåliga. Vid renovering skall bakomliggande konstruktioner kontrolleras så inga eventuella skador finns kvar innan återställningen.



## Allmänna villkor

### **1. Besiktningens omfattning**

Detta protokoll får endast användas i samband med fastighetsaffär som förmedlas av Fastighetsbyrån. Uppdraget omfattar en överlåtelsebesiktning varvid besiktningsförrättaren genomför en byggnadsteknisk undersökning av fastighetens bostadsbyggnad och i vissa fall tillhörande garage/carport vid besiktningstillfället. Besiktningen kan avse även andra byggnader på fastigheten om detta särskilt överenskommit. Besiktningen sker med utgångspunkt från fastighetens ålder och skick. Till grund för besiktningen ligger de handlingar som besiktningsförrättaren tillhandahållits och som antecknats i besiktningsutlåtandet. I granskningen ligger inte att kontrollera lämnade uppgifter, såvida inte en uppgift bedöms som felaktig. Med okulär besiktning avses en besiktning av synliga ytor i samtliga tillgängliga utrymmen samt fasader och mark. Tillgängliga utrymmen är sådana som kan nås genom öppningar, dörrar och inspektionsluckor och vilka medger en besiktning av hela eller större delar av utrymmet och som åtminstone är krypbara. Ej besiktigade utrymmen skall i besiktningsutlåtandet antecknas liksom anledningen till detta. Lösöre och annat som försvårar besiktningen flyttas ej av besiktningsförrättaren.

Yttertak med takbeklädnad som besiktningsmannen bedömer som olämplig eller riskabel att beträda besiktigas ej. I besiktningsutlåtandet skall besiktningsförrättaren notera sådana avvikelser som en köpare med fog inte har att förvänta sig vid köpet. Skavanker och andra byggnadstekniskt obetydliga uppgifter noteras ej.

Besiktningen fullgör endast en del av köparens undersökningsplikt och beställaren skall ta aktiv del i besiktningsutlåtandet och avgöra huruvida rekommendationer från besiktningsmannen gällande åtgärder eller fördjupade undersökningar skall genomföras eller inte. Det ligger normalt i köparens totala undersökningsplikt att på annat sätt undersöka utrymmen eller ytor som inte varit fysiskt möjligt att besiktiga vid överlåtelsebesiktningen, t.ex. ej besiktningbara krypgrunder och vindar.

Besiktning av befintliga installationer avseende el, vvs och ventilation utförs endast genom en okulär erfarenhetsmässig bedömning av det som utan ingrepp är tillgängligt och synligt.

Det åligger uppdragsgivaren att ansvara för att återställning av el sker efter ev. kontroll av jordning eller jordfelsbrytare.

Säljaren skall på besiktningsförrättarens begäran lämna uppgifter om förekomsten av de avvikelser i byggnaden från vad en köpare med fog haft anledning räkna med och som säljaren känner till. Säljaren kan inte bli ansvarig för avvikelser som han upplyst köparen om. Om upplysningar ej lämnats av säljaren antecknas detta i utlåtandet.

### **2. Riskanalys**

Besiktningsförrättaren lämnar utlåtande om byggnadens skick utifrån sina iakttagelser samt egna och allmänt kända erfarenheter om särskilda risker förknippade med jämförliga byggnader.

Synliga fuktfläckar, nedböjningar eller andra tecken kan påverka bedömningen. Allmän kunskap om området eller särskild kunskap om viss byggnadsteknik kan också påverka bedömningen.

Det är viktigt att observera att riskanalysen inte kan omfatta muntliga upplysningar som besiktningsförrättaren inte fått del av. I besiktningsutlåtandet redovisar besiktningsförrättaren sin bedömning. Besiktningsmannen kan om en konstruktion eller byggnadsdel inte säkert kan bedömas vid besiktningen välja mellan att upprätta en riskanalys eller att rekommendera en fortsatt teknisk undersökning.

Riskanalys av befintliga installationer avseende el, vvs och ventilation utförs inte men däremot kan besiktningsförrättaren rekommendera en fortsatt teknisk undersökning om så anses befogat.

### **3. Fortsatt teknisk utredning**

Finner besiktningsförrättaren att behov föreligger av fortsatt teknisk utredning skall detta antecknas i utlåtandet. Om konstruktion riskanalyserats eller rekommenderats fortsatt teknisk undersökning kan anspråk p.g.a. skador i densamma ej ställas mot besiktningsförrättaren. Fortsatt teknisk utredning ingår inte i besiktningsuppdraget.

### **4. Undantag**

Besiktning av befintlig maskinell utrustning, värmeanläggningar, eldstäder samt rökgångar ingår inte i uppdraget.

Undersökning innehållande ingrepp, mätning, provtryckning etc. ingår ej i besiktningsuppdrag undantaget viss fuktmätning i s.k. riskkonstruktioner. Stickprovskontroll av jordning i uttag i våtutrymmen utförs dock. Termostater och reglersäkerhetsventiler etc. funktionstestas ej. Inom ramen för detta uppdrag lämnas ej förslag till avhjälpande av fel. Skador eller olägenheter orsakade av husdjur ingår ej att bedöma i detta uppdrag.

### **5. Ansvarsbegränsningar**

Besiktningsföretaget ansvarar, med nedan angivna begränsningar, för skada som han förorsakar genom vårdslöshet eller försummelser vid uppdragets utförande.

Besiktningsföretagets sammanlagda skadeståndsskyldighet för ett och samma uppdrag begränsas till 15 basbelopp.

Besiktningsföretaget ersätter inte skadebelopp upp till ett halvt basbelopp. Krav gentemot besiktningsföretaget skall anmälas till denne inom skälig tid efter det att skadan märkts eller bort märkas (reklamation). Reklamation får dock inte ske senare än tre år efter uppdragets avslutande. Sker inte reklamation inom de tider som angivits i denna punkt, förlorar den skadelidande rätten att åberopa skadan. Utöver vad som angivits i ansvarsbegränsningen har besiktningsföretaget inget ansvar p g a uppdraget och dess utförande. Besiktningsföretaget har tecknat konsultansvarsförsäkring för denna typ av uppdrag.

Det åligger alltid den skadedrabbade att i händelse av skada begränsa denna och dess följdverkningar. Skador eller följdverkningar därav som beror på underlåtenhet ersätts ej.

Vid beräkning av ev. skadebelopp nedsätts beloppet i samtliga fall för ålder och normal förslitning s.k. åldersavdrag.

Vid klagomål skall ni kontakta vårt huvudkontor på telefon 08-591 211 80 alternativt skicka ett mail till [info@obm.se](mailto:info@obm.se)

Undertecknad uppdragsgivare har tagit del av besiktningens omfattning och allmänna villkor.

Ort och datum

Uppdragsgivarens namnunderskrift

## **Bilaga till besiktningsprotokoll med förklaringar till bedömnings sätt vid överlåtelsebesiktning**

### **Bedömningsgrunder**

OBM Gruppen har valt att redovisa besiktningsresultatet i kolumner där stegen, ”utan anmärkning”, ”påpekande” och ”bör åtgärdas” är de varianter som förekommer. Detta system används för att den som läser protokollet skall förstå vikten av den anmärkning som förekommer. Anmärkning under kolumnen påpekanden kan dock betyda olika saker beroende på vad som anmärkts. Ofta finns en kommentar, riskanalys eller liknande som kompletterar påpekandet längst ner på sidan 3 under rubriken kommentar/riskanalys. Det är därför mycket viktigt att den text som står under ”kommentar/riskanalys” läses mycket noggrant eftersom det är där besiktningsförrättaren ofta utvecklar sina bedömningar. Det är också viktigt att inse att besiktningsmannen skall avgöra om fel som ev. förekommer kan anses vara normalt eller inte med tanke på husets ålder och skick. Den fjärde kolumnen används för att informera uppdragsgivaren om att utrymmet eller byggnadsdelen inte varit tillgänglig för besiktning vid besiktningstillfället.

### **Information till säljare**

Om säljaren är med vid besiktningen eller tillgänglig på annat sätt så går OBM's besiktningstekniker igenom vad som ska göras under besiktningen och ställer frågor om byggnaden. Om besiktningsmannen erhåller muntliga upplysningar om byggnaden så antecknas dessa i besiktningsprotokollet. Teknikern kontrollerar inte riktigheten i lämnade handlingar och/eller upplysningar. Ersättning till OBM för denna besiktning kan ingå i premie som faktureras uppdragsgivaren i samband med tecknande av försäkring. Om uppdragsgivaren väljer att inte teckna försäkring efter utförd besiktning eller att upphäva mäklarens försäljningsuppdrag så har OBM rätt att fakturera uppdragsgivaren för besiktningen efter gällande prislista.

### **Information om köpargenomgång**

Om besiktningen har utförts med säljaren som uppdragsgivare så rekommenderar vi att köparen överväger att låta utföra en s.k. köpargenomgång. Vid en köpargenomgång går man igenom huset på plats och informerar om det som noterats i protokollet. Detta för att öka förståelsen och minska risken för missförstånd. När man är på plats är det också lättare för besiktningsmannen att besvara frågor och funderingar på ett pedagogiskt sätt. Köpargenomgången kan även genomföras via telefon men det medför en risk att besiktningsmannen ev. inte kan besvara alla frågor på samma sätt.

### **Allmän information**

#### **Vad är fukt?**

Fukt är en naturlig del av vår miljö och livsnödvändig för oss alla. Ibland kan dock fukt ställa till med bekymmer i våra bostäder och byggnader. I våra hus fortgår hela tiden fuktvandringar såväl inifrån som utifrån. Inifrån genom brukarna från t.ex. matlagning, duschning, mm. och utifrån genom t.ex. regnvatten, snö, ytvatten, fukt från marken, etc. I vissa fall medför dessa fuktvandringar skador på fukt känsligt material och skapar sekundärskador såsom mikrobiella skador, kemiska emissioner eller t.ex. formförändringar men även estetiska skador.

#### **Radon i luft**

Radon är en gas som uppkommer när radioaktivt material sönderfaller. Radon är en lättflyktig gas utan lukt eller annan egenskap vi normalt sett kan uppleva.

Socialstyrelsen har lagt ut riktlinjer med målsättningen att samtliga bostäder skall ha en radongashalt som understiger 200 Bq/m<sup>3</sup> före 2020. Vid besiktningar anger därför generellt sett våra besiktningsmän att radonförekomsten bör kontrolleras om inte mätprotokoll finns tillgängligt. Detta behöver inte alltid innebära att mätning behöver ske utan att kontakt med kommunens miljöförvaltning kan ge vägledning i denna fråga.

Radon kan härröra både ur byggnadsmaterial och ur marklagren under byggnaden.

#### **Radon i vatten**

Vissa hus har egen brunn för dricksvatten eller tar vatten via gemensam vattenbrunn. Radonhalten i vatten bör ej överstiga 1000 Bq/l vatten.

#### **Vattenkvalité**

Vatten tagna ur egna brunnar eller gemensamma brunnar bör kontrolleras med jämna mellanrum för att vara säkra på att vatten-kvalitén är tillfredsställande. Rådgor med kommunens miljöförvaltning för vägledning.

#### **Besiktning av oljetankar**

Den 1 juli 2000 trädde en ny föreskrift i kraft som innebär att alla oljetankar mellan en och tio kubikmeter måste besiktigas regelbundet. För oljetankar utomhus ska en första besiktning vara genomförd senast den 1 juli 2004, och för oljetankar inomhus senast den 1 juli 2006. En korrosionsskyddad cistern (vanligast utomhus) ska besiktigas med tolv års intervall och en stålcistern (vanligast inomhus) ska besiktigas med sex års intervall.

#### **Energideklaration**

Villor till försäljning skall, enligt ny lag, efter den 1 januari 2009 vara energideklarerade. Villor som är energideklarerade skall sedan alltid ha en energideklaration som inte är äldre än 10 år vid försäljning.

Nyproducerade byggnader ska ha en deklaration i samband med färdigställandet.

#### **Avloppssystem**

Besiktningen omfattar inte egna eller gemensamma avlopps-anläggningar. Rådgor med kommunens miljöförvaltning för vägledning om den aktuella fastigheten avloppssystem.

#### **Provtryckning av rökgångar**

Besiktningen omfattar inte undersökning av rökgångar och dess täthet etc. Vår generella inställning är att kontakta skorstensfejaren om den murade skorstensstocken inte kontrollerats de sista 5-6 åren. Eldstäder som inte används erhåller normalt sett automatiskt eldningsförbud.

#### **Brandskyddskontroll**

Föreskrifter och allmänna råd om rengöring (sotning) och brandskyddskontroll MSBFS 2014:6 anger vilka krav som föreligger på eldstäder.

## **Konstruktions- och detaljbedömning**

### **Tak och vindar**

#### **1. Plana/låglutande tak**

Ett plant eller låglutande tak kräver i regel mer underhåll och är svårare att kontrollera än t.ex. ett vanligt sadeltak med inspekterbar vind. Skadorna som uppträder efter läckage eller t.ex. kondensation är ofta missfärgade innertak, rötskadad råspont etc.

Eftersom takkonstruktionerna i regel inte medger besiktning-möjligheter av takkonstruktionen i sig finns ytterst begränsade möjligheter för besiktningssmannen att bedöma dess kondition och funktion.

Takets funktion påverkas i första hand av ångspärrens täthet, men också av bl.a. isoleringstjocklek, i vissa fall av takets ventilation etc. Eftersom det också oftast krävs relativt omfattande förstörande håltagning för att säkert undersöka takkonstruktionerna ses denna konstruktion därför som en s.k. dold konstruktion. Det är dock alltid ytterst upp till köparen att bedöma vilka undersökningar som skall vidtagas och vilka risker man accepterar.

Takbeklädnader av papp kräver regelbunden kontroll och underhåll. Takpapp har en förväntad livslängd om ca 20 år medan takduk har ca 30 år eller mer, vilket även gäller beklädnader av plåt.

#### **2. Äldre takpannor av tegel eller betong samt gammal underlagspapp på yttertak**

Det föreligger påtaglig risk för fuktgenomslag igenom gamla takpannor. Orsaken är att takpannorna fuktas igenom vilket medför skador på läkt och underlagspapp och ev. underliggande konstruktion. Takpannor får med åren frostsprängningar vilket innebär ökad risk för läckage. Äldre underliggande takpapp har även en bristande förmåga att fungera tillfredsställande på grund av att tätskiktet torkat ut och vatten kan läcka igenom och skada underliggande konstruktioner.

Mosspåväxt och liten överlappning på takpannorna, liten taklutning och utsatt läge medför också ökad risk.

Normal underhållsintervall för underlagspapp och takpannor är ca 30-40 år.

#### **3. Vind med mikrobiella skador**

En vind som har mikrobiella skador på yttertaket insida och där läckage genom yttertaket kan uteslutas bör undersökas noggrant. Orsaken kan vara att varm inneluft tränger upp på vinden på grund av otätheter i vindsbjälklaget. Den varma luften som befuktats i inomhusmiljön kan kondensera eller skapa en hög fuktighet i det kallare yttertaket. Om detta inträffar är det av största vikt att även undersöka byggnadens allmänventilation, vindens isoleringstjocklek, ångspärr, ventilationsspalter m.m.

### **Fasader**

#### **4. Tegelfasader med missfärgning saltutfällningar, med utsatt läge m.m.**

Hög fuktinträning i tegelfasader leder ofta till att bakomvarande konstruktioner erhåller mikrobiella skador. Orsaken kan vara undermålig luftspalt bakom skalmuren, undermålig vattenavledning i dess nederkant eller brukspill som leder in fukten i väggkonstruktionen. Även s.k. sommarkondens kan inträffa när varm solinstrålning träffar den fuktiga väggen och medför fuktvandring in i väggkonstruktionen.

#### **5. Enstegsfasader**

Nyare hus med s.k. tunnputs där putsen sitter direkt på vägg-isoleringsskivan kallas enstegsfasad.

Dessa ytterväggar saknar ventilationsspalt i väggkonstruktionerna och risk för fuktinträning i vägg föreligger. Skadorna i väggarna förblir ofta osynliga både invändigt och utvändigt i inledningsskedet.

En teknisk undersökning av en sådan fasad medför relativt omfattande håltagning.

### **Källare**

#### **6. Källarväggar**

Om källarytterväggarnas utvändiga fuktisolering består av tjärstrykning har denna en begränsad livslängd (ofta ca 15-25 år). Detta innebär att utvändiga åtgärder i många fall skall ses som naturligt och nödvändig efter denna tidsperiod. Om den utvändiga fuktisoleringen förlorar sin täthet kan det medföra skador på ytterväggarnas insida, se även utreglade väggar nedan.

#### **7. Utregling på källarväggarnas insida**

Om utregling förekommer på källarytterväggarnas insida kan fukt- och mikrobiella skador uppstå, främst i dess nederdel. Träreolar, syllar och väggskivor riskerar att utsättas för hög fuktighet med mikrobiella skador som följd.

Även kondensutfällning kan förekomma i väggarna vid för väggarna ogynnsamma temperaturer.

### **Golvkonstruktioner**

#### **8. Flytande golv på betongplatta**

Flytande golv betraktas ofta som en riskkonstruktion då konstruktionen generellt sett har flera möjliga fuktrelaterade brister. Organiskt material under golvets ångspärr eller cellplast exponeras ofta för en hög fuktighet från betongplattan och mikroorganismer erhåller en acceptabel livsmiljö. Detta kan på sikt medföra lukter eller annan oangenäm luftkvalité inomhus.

Ytter- och innerväggssyllar saknar i många fall fuktspärr, under dess undersida, vilket kan ge samma typ av skador som i golvet.

#### **9. Uppreglade golv på betongplatta**

Det uppreglade golvets risker ligger generellt sett i följande, organiskt material såsom träreolar, spånrester m.m. ligger i kontakt med den betongplattan som om den är fuktig ger upphov till mikrobiella skador.

Den överliggande isoleringen ger en temperaturskillnad som skapar en högre relativ fuktighet under densamma. Det är dessutom inte ovanligt att betongplattan har ingjutna reglar med stor risk för mikrobiella skador som följd. Ytter- och innerväggssyllarna saknar i många fall fuktspärr, under dess undersida, vilket kan ge samma typ av skador som i golvet.

## Torpargrunder och kryppgrunder

### 10. Torpargrund/kryppgrund

Den självdragsventilerade kryppgrunden betraktas i de flesta fall som en riskkonstruktion. Orsaken är bl.a. den förhöjda fuktigheten i grunderna under sommarhalvåret som ofta kan leda till mikrobiella skador. Avsaknad av fuktspärr med högt fuktillskott från marken till grunden kan också vara en orsak liksom kylande berg i dagen i grunden m.m. Vi anser det vara mycket viktigt att alltid ta upp en lucka och inspektera grunden om detta rekommenderas i besiktningens protokoll. Om grunden inte bedöms vara fysiskt besiktningssbar kan det vara nödvändigt med håltagning i bjälklaget för kontroll av dess status.

### 11. Fönster

Fönster med isolerkassetter och 3 glasfönster kan med tiden tappa sin täthet och ge upphov till missfärgningar mellan fönsterrutorna. Detta är i huvudsak en skada av estetisk natur då fönstrets isolerings-förmåga bara marginellt påverkats. Fönster av aktuell typ anses generellt sett ha en livslängd på ca 25-30 år även om nyare fönstertyper anses ha en längre livslängd än de äldre från slutet av 1970-talet och början av 1980-talet. Fönster av typen tvåglasfönster och fönster med träkarmer anses ha en liknande teknisk livslängd (25-30 år) som ovan nämnda fönstertyper även om skadorna istället är orsakade av fukt- och rötskador.

### 12. Äldre badrum

Äldre badrum med kakel och eller klinkers har ofta svagheter gällande bakomvarande tätskikt och golvbrunnens anslutning till tätskiktet. Golvbrunnen och rören är ofta gjorda av gjutjärn och kan vara rostangripna. Risken för fuktskador bedöms därför vara högre.

### 13. Klinkers på träbjälklag

Klinkers på träbjälklag är i många fall en olämplig konstruktion då mindre rörelser alltid uppstår i träkonstruktioner dels beroende på årstidsförändringar men även på grund av belastningar. Detta kan leda till sprickor i klinkers, klinkerfogar och/eller i underliggande tätskikt. Om underliggande tätskikt skadas i våtrummen riskeras att fuktskador uppstår om golvet exponeras för vatten.

### 14. Golvbrunnar

Golvbrunnens anslutning till golvytskiktet är av största vikt för våtrumsgolvets funktion. Det finns därför en branschrekommendation som säger att om våtrummet renoverades efter 1990 så bör golvbrunnen bytas och efter 2007 så skall den bytas. Gjutjärnsbrunnar skall dock alltid bytas. Om golvbrunnen är smutsig vid besiktningen kan inte anslutningen till omgivande tätskikt eller ytskikt bedömas, vilket då noteras i protokollet.

### Risikanalyser och fortsatt teknisk undersökning

Det är i många fall svårt eller omöjligt att fastställa vissa byggnadskonstruktioners kondition och funktion vid överlåtelsebesiktningen utan håltagning och användande av tekniska hjälpmedel såsom t.ex. fukt- och temperaturgivare.

Risikanalyser och rekommendationerna om fortsatt teknisk undersökning ger därför besiktningensförrättaren möjlighet att varna för risker och rekommendera undersökningar som inte ingår i en överlåtelsebesiktning. Ofta kan förrättaren inte bedöma om föreliggande konstruktioner fungerar tillfredsställande eller inte.

Många konstruktioner fungerar förträffligt trots att dessa rent generellt betraktas som riskkonstruktioner medan andra likadana konstruktioner inte alls fungerar tillfredsställande.

För en beställare av en överlåtelsebesiktning är det därför viktigt att ta aktiv del av besiktningensprotokollet och avgöra om t.ex. den fortsatta tekniska undersökningen skall utföras, eller om man som beställare kan tänka sig att ta föreliggande risker och lägga in dessa i den totala kalkylen av fastighetsköpet.

### Bilaga för konstruktionskontroll

Bilagan för konstruktionskontroll utförs för att utgöra underlag till den försäkring som säljaren kan teckna.

Kontrollen innehåller en undersökning av valda konstruktionen genom att teknikern mäter fukten i provhål som tas upp i vissa känsliga konstruktioner. Teknikern mäter relativ fuktighet (RF %) och/eller Fuktkvot (FK %). När den relativa fuktigheten mäts i provhålen kontrolleras hur mycket fukt luften innehåller vid en viss temperatur. Det finns god kännedom om vid vilken relativ fuktighet t.ex. mikrobiella skador uppträder och detta kallas därför för kritiskt gränsvärde.

Det kritiska gränsvärdet brukar anges till 70-75 % RF (i luft, t.ex. i mineralull) och för fuktkvot 15-17 % (avser oftast trämaterial).

Provhål görs på platser där delar av stommen kan vara exponerad för skadlig fukt.

I regel borras ett större hål och ett mindre i de valda konstruktionerna.

Håltagning utförs i byggnader med platta på mark, källare eller souterrängvåning. Denna håltagning utförs under förutsättning att det finns uppreglade golv, flytande golv, utreglade väggar etc. i anslutning till grundkonstruktionen.

Har byggnaden kryppgrund görs håltagningen i regel underifrån och om byggnaden har torpargrund borras stickprovshålen ovanifrån. I vissa fall kan det vara nödvändigt att ta upp en inspektionslucka till grunden om sådan saknas eller att uppdragsgivaren utför någon annan åtgärd för att möjliggöra en relevant provtagning.

Observera att mätvärdena under de kritiska gränsvärdena inte är någon garanti för att konstruktionen är felfri. I vissa konstruktionsfall kan fuktvärdena variera över årtiderna och i andra fall kan högre fuktvärden finnas på andra hål i konstruktionen.

## Avskrivningstider för olika material och installationer

Följande lista redovisar generell teknisk livslängd för installations- och byggnadsmaterial.

### Utvändigt

#### Tak:

Takpapp	20 år
Takduk	30 år
Takpapp, under takpannor	30 år
Korrugerad takplåt (underliggande takpapp)	35 år
Bandfalsad plåt (med underliggande takpapp)	35 år
Plåt detaljer	35 år
Hängrännor o stuprör	25 år
Underlagstak	40 år

#### Fasader:

Träpanel	40 år
Färg på fasad o trädetaljer	10 år
Puts	30 år

#### Fönster:

Isolerglas	25 år
Fönster, trä	40 år
Dörrar	35 år

#### Källaryttersväggar:

Fuktisolering, tjära	25 år
Dräneringsledning	25 år

### Invändigt

Målning/tapetsering	10 år
Plastmatta på golv	15 år
Laminatgolv	20 år
Parkett	40 år

### Invändigt

#### Ytskikt våtutrymmen

Våtrumsmatta	25 år
Tätskikt under klinker	30 år
Tätskikt under klinker (dispersion cax1980-1995)	15 år
Våtrumstapeter	15 år

#### Installationer för vatten

Avloppsledningar, gjutjärn	50 år
Avloppsledningar, pvc (installerad före 1974)	25 år

Avloppsledningar pvc (installerad efter 1974)	40 år
--	-------

Vattenrör galvad	35 år
Vattenrör koppar	50 år

Värmeledningar och radiatorer av stål	*
Porslin	30 år

#### Elinstallationer

Kablage, centraler	45 år
--------------------	-------

Vitvaror	10 år
----------	-------

Varmvattenberedare	20 år
Luft/luft värmepump	8 år
Värmepumpar, övriga	15 år

\*Kan ej anges, beror av hur mycket luft systemet påverkats av.

Uppgifterna kommer bl.a. från renoveringshandboken, SABO avskrivningsregler, meddelande M84:10 Statens institut för byggforskning samt erfarenhetsmässiga värden.