

Besiktningssprotokoll

Varudeklarerat - Försäkring som skyddar både säljare och köpare.

Varudeklarerat är ett samarbete mellan Svensk Fastighetsförmedling och Anticimex Försäkringar AB.



Fastighetsuppgifter

Fastighetsbeteckning: Sätra 120:11	
Fastighetsägare: Fabian Forsgren	
Fastighetsadress: Skvatramsvägen 27	
Postnummer: 806 36	Ort: Gävle

Uppdragsgivare

Namn: Bo Fabian Forsgren	
Adress: Skvatramsvägen 27	
Postnummer: 80636	Ort: Gävle

Anticimex uppgifter

Besiktningdatum: 2022-05-13	Protokollnummer: 66916395
Temperatur: 14 °C	Väderlek: Sol
Tekniker: Jonas Holmgren	
E-post: jonas.holmgren@anticimex.se	
Kontor: Söderhamn	
Närvarande:	

Varudeklarerat Säljare



Besiktningsteknikerns reflektion

Noteringar som besiktningsteknikern särskilt vill påtala:

I vår bedömning utgår vi från vad som kan förväntas av ett hus med tanke på ålder och skick och utifrån dessa kriterier upplever jag att huset är välskött och i bra skick.

Ett hus utsätts dagligen för slitage, dels av vår livsstil, dels pga. naturliga orsaker såsom fukt och temperatur. I stort sett alla hus, oavsett ålder har någon form av brist eller fel.

De observationer som är gjorda är vanligt förekommande på denna typ av hus och ålder.

Det rekommenderas att det som noterats på taket bör beaktas.

Som köpare till denna fastighet är det viktigt att ta del av hela protokollet, samt att säkerställa att man förstått innebörden av det som står skrivet. Har man som köpare inte deltagit vid besiktningen rekommenderar jag att en besiktningsgenomgång görs.

Vid frågor:

jonas.holmgren@anticimex.se
070-5568958

66916395

Varudeklarerat Säljare

Besiktningens graderingar



Inget att notera

Denna symbol används då besiktningsteknikern inte ser några avvikelser i utrymmet eller byggnadsdelen.



Mindre brister

Denna symbol används då besiktningsteknikern gör en notering om mindre brister som inte bedöms ha lett till allvarligare skador. Bristerna eller skadorna bedöms inte heller behöva fördjupad undersökning. Symbolen kan även användas då teknikern ger allmän information om huset eller en viss byggnadsdel, om en utförd åtgärd eller teknisk lösning i huset.



Risk för skador

Denna symbol innebär att besiktningsteknikern med sin allmänna kunskap om svagheter i en viss konstruktion eller om andra förhållanden bedömer att det finns risk för skador. Omdömet ges för fel och brister som ännu inte lett till skada. Omdömet kan också omfatta erfarenhetsmässigt kända risker med vissa konstruktioner eller ett visst förhållande som kan dölja befintliga skador som inte upptäcktes vid besiktningstillfället. Om teknikern har gjort en bedömning att det föreligger en risk för skada så kommer teknikern inte för samma risk att lämna en rekommendation om fördjupad undersökning.

När teknikern bedömt att det finns risk för skada och det senare visar sig att det fanns en skada redan vid besiktningstillfället omfattas skadan av försäkringen i enlighet med försäkringsvillkoren. Observera att felet/riskkonstruktionen inte ersätts i dessa fall utan själva skadan som teknikern varnat för.



Fördjupad undersökning rekommenderas

Denna symbol betyder att besiktningsteknikern har upptäckt brister, fel eller skada som bör undersökas vidare för att fastställa orsak och omfattning. En sådan fördjupad undersökning ingår inte i besiktningen.



Förslag på åtgärder

Vid fel och skador där besiktningsteknikern bedömer att det inte är nödvändigt med en fördjupad undersökning kan besiktningsteknikern lämna förslag på åtgärder. Observera att förslag på åtgärder avser typiska åtgärder och inte är någon garanti för att bristen åtgärdas i det enskilda fallet.



Obesiktig byggnadsdel

Denna symbol visar att besiktningsteknikern inte har kunnat besiktiga en eller flera byggnadsdelar. Dessa bör besiktigas. Exempel är tak där en säker uppstigningsanordning saknas eller tak som är snötäckta eller hala. Vindar och kryppgrunder där inspektionsluckor saknas eller rum som är belamrade med saker kan också omöjliggöra en fullständig besiktning.

66916395

Varudeklarerat Säljare



Byggnadsbeskrivning Bostadsbyggnad

Byggnadsår: 1973	Fönster: 2- och 3-glasfönster
Ombyggnad/Tillbyggnad:	Ventilation: Mekanisk frånluft (F)
Hustyp, antal våningar: Kedjehus, 1½-plan	Värmesystem: Fjärrvärme
Taktyp, takbeläggning: Sadeltak, Träfiberskivor, underlagspapp, läkt och betongpannor Korrugerad plåt på garaget	Grundkonstruktion: Betongplatta på mark
Stomme, material: Trä	Terrängförhållanden: Trädgårdstomt
Fasad: Tegel och träpanel	Garage: Garage mot grannfastighet

Övrigt:

66916395

Varudeklarerat Säljare

Besiktningens utlåtande

1. Insamling av upplysningar och handlingar

Följande upplysningar lämnade av fastighetsägaren:

- Huset köptes 2017.
- Större delen av yttskikt har renoverats, väggar har plockats ner mellan hall-kök och mellan kök-vardagsrum.
- Nytt kök -17.
- All el omdragen och ny elcentral -17 (behörig elektriker).
- Konverterat till fjärrvärme (rörmokare) -17.
- Renoverad tvättstuga i egen regi med hjälp fackman 2020.
- Växter plockats bort nära huset.
- Utvändigt har en altan byggts -18
- Nytt tak med ny underlagspapp, läkt och betongpannor -22, utfört i egen regi.
- Normalt underhåll i övrigt med målning av fönster mm.

Följande upplysning lämnades:

I samband med tillträde så startades den befintliga ventilationsanläggningen (mekanisk frånluft) som tidigare inte varit påslagen. Fastighetsägaren tyckte då sig känna en avvikande doft från ytterväggen. Man kontaktade då Anticimex utredningstekniker som lät göra en utredning, då konstaterades att byggnadsmaterialet som man använt sig av vid byggandet av huset kan avge viss lukt vilket är vanligt förekommande på hus byggda på 70-talet, och att materialet i fråga inte behöver en fk över 17% för att lukta. Vid kontroller som utfördes så noterades inga avvikande fuktvärden. Sammanfattningsvis så misstänker fastighetsägaren dels att lukten berodde på att en större renovering pågick (vilket i sig kan avge lukter från byggnadsmaterial) samt att ventilationen startades (som också kan "suga" fram lukter som tidigare inte känts).

2. Besiktning, analys av risker samt rekommendationer om fördjupande undersökningar

Utvändigt / Markförhållanden



Inget att notera.

Utvändigt / Sockel



Mindre enstaka sprickor finns i sockeln.

Bedöms som normala rörelsesprickor utan bakomliggande skador.



66916395

Varudeklarerat Säljare

Utvändigt / Fasad

 Inget att notera.

Utvändigt / Dörrar

 Inget att notera.

Utvändigt / Fönster

 Inget att notera.

Utvändigt / Hängrännor / Stuprör

 Inget att notera.

Utvändigt / Tak

 Äldre plåtdetaljer på yttertaket är inte utbytta i samband med takreningen.

Detta kan leda till fuktskador i bakomliggande konstruktioner då de ej tätar helt mot taket och underbeslag/papp ej är uppvikt helt runt genomföringarna.



66916395

Varudeklarerat Säljare



Avslutande nockpannor ligger löst ovan vindskiveplåt.

Bedöms som en mindre brist med rekommenderas att tätas/monteras fast.



Utvändigt / Sidovind mot väster



Mindre kondensfläckar noterades.

Detta bedöms som mindre brister.

Fuktkvoten i underlagstak/takbjälkar uppmättes till 9 %.

Dessa fläckar uppstod troligen innan ventilationssystemet driftsattes. För att undvika framtida fuktproblem på vinden är det viktigt att man tillser god ventilations i huset, att frånluftsfläkten alltid är i drift samt att man kan komplettera med tilluftsventiler i sovrum/allrum på övre plan.



Utvändigt / Sidovind mot öster



Underlagstaket har äldre fuktfläckar.

Noterade fuktfläckar uppstod innan takomläggningen.



Vid kontroll av vinden uppmättes fuktvärden under kritisk fuktnivå för mikrobiell tillväxt och en normal lukt upplevdes. Fuktkvoten i underlagstak/takbjälkar uppmättes vid besiktningstillfället till ca 9 %.

Detta värde varierar dock under året beroende på årstid och utomhusklimat.

66916395

Varudeklarerat Säljare

Utvändigt / Altan



Altanens träkonstruktioner är i behov av målning/underhåll.

Bedöms som mindre brister och normalt underhåll.



Utvändigt / Garage



Låglutande tak.

Entrétaket träkonstruktion ligger dikt an takplåten.

Taktäckningen av plåt är inte anpassad till taklutningen. Risk finns för läckage med fuktskador som följd.



Mindre rötskador finns i smygen vid garageporten.

Dessa bedöms inte ha lett till bakomliggande skador.



Innertak/isolering nertaget efter tidigare inläckage innan takplåten lades.



66916395

Varudeklarerat Säljare

Entréplan / Entréhall

Inget att notera.

Entréplan / Sovrum 1

Inget att notera.

Entréplan / Sovrum 2

Inget att notera.

Entréplan / Sovrum 3

Inget att notera.

Entréplan / Vardagsrum

Inget att notera.

Entréplan / Tvättstuga

Funktionskontroll av jordade eluttag.

Vid stickprovskontroll av jordade eluttag noterades inga avvikelser.

Fuktindikering i utrymmet gav inga förhöjda fuktindikationer.

Entréplan / Trappförråd

Inget att notera.

66916395

Varudeklarerat Säljare

Entréplan / Kök



Diskmaskin sitter löst.

Bör monteras fast.



Fuktindikering i utrymmet gav inga förhöjda fuktindikationer.



Funktionskontroll av jordade eluttag.

Vid stickprovskontroll av jordade eluttag noterades inga avvikelser.

Entréplan / Dusch/Toalett

Normala fuktvärden indikerades mot klinker/kakel.

En viss fukt tränger alltid in bakom kakel/klinker via fogarna, detta är helt normalt och innebär inte att tätskiktet/ våtrumsisoleringen under kaklet/klinkern är bristfälligt eller ur funktion.



Funktionskontroll av jordade eluttag.

Vid stickprovskontroll av jordade eluttag noterades inga avvikelser.

Entréplan / Allmänt



Betongplatta på mark med ytskikt dikt an betongplattan.
Kapilärbrytande/isolerande lecakulor under betongplattan.

Detta är en vanlig 70-talskonstruktion.

Väggssyllar riskerar att drabbas av fuktskador på grund av naturlig fuktpåverkan om fuktskyddet är bristfälligt utfört alternativt saknas.

Fuktvandring kan ske från marken genom betongen till organiskt material genom så kallad kapillärsugning och diffusion, vilket kan leda till skador med lukt av mikrobiell karaktär.

Ytterväggssyllar är tryckimpregnerade vilket kan ge en kemisk lukt.

Vid kontroll av väggssyllar uppmättes inte några höga fuktvärden och ingen avvikande lukt upplevdes.

Fuktkvoten uppmättes till 8 % i både ytterväggssyll i sovrum 2 och i mellanväggssyll i trappförråd.

66916395

Varudeklarerat Säljare

Gränsvärden för mikrobiell tillväxt.

Det finns risk för mikrobiell tillväxt om den relativa fuktigheten (RF) i den omgivande luften är över 75 %. I furuvirke motsvarar det en fuktkvot (FK) på 17 %.

Övre plan / Trappa



Inget att notera.

Övre plan / Allrum



Inget att notera.

Övre plan / Badrum



Det före detta badrummet har ej varit i bruk av nuvarande ägare och all inredning är bortplockad och alla ledningar är pluggade.

Om utrymmet skall användas som våtutrymme rekommenderas att en fackman kontaktas för renovering.

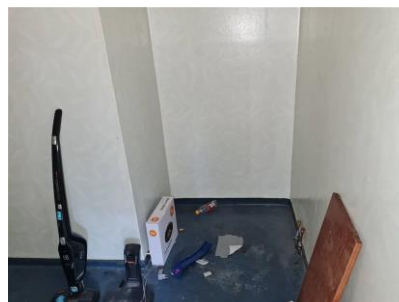

Övre plan / Förråd



Inget att notera.

Övre plan / Sovrum



Inget att notera.

66916395

Varudeklarerat Säljare

Hela huset / Allmänt



Flera eldosor saknar skyddslock.

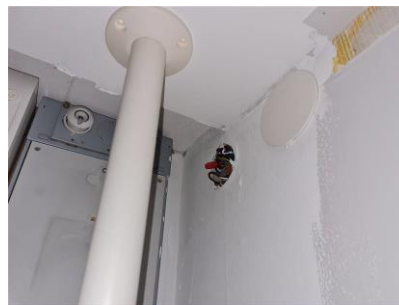

Med vänliga hälsningar
Anticimex

Besiktningsteknikers underskrift

Jonas Holmgren
Namnförtydligande

Söderhamn
Kontor

2022-05-16
Datum

66916395

Varudeklarerat Säljare

Vad man kan förvänta sig av ett hus

Ett hus kräver kontinuerligt underhåll, då alla byggnadsdelar utsätts för dagligt slitage. De flesta hus har någon form av brister och fel i form av skador eller risk för skador. Lättast att upptäcka är skador i synliga delar som golv- och väggbeklädnader. Även de delar av byggnaden som man inte ser utsätts för dagligt slitage, exempelvis fuktisoleringen mot en källaryttervägg eller en dräneringsledning. Olika typer av fuktpåverkan är det vanligaste problemet. Fuktisolering och en dräneringsledning har en begränsad livslängd. En äldre dräneringsledning eller fuktisolering har normalt utsatts för sådant slitage att man kan förvänta sig att funktionen är nedsatt. En kryppgrund eller en vind utsätts för olika stora fuktbelastningar beroende på årstid, användning och geografi. Detsamma gäller konstruktioner på betongplatta, exempelvis golv i gillestugor.

Tätskiktet i ett våtrum kan vara utformat på olika sätt. Plastmattor på väggar och golv fungerar både som ytskikt och tätskikt. På plastmattor är det relativt enkelt att se om skador eller brister finns. Kakel och klinker fungerar som ytskikt i våtrum och tätskiktet finns under plattorna. Det går därför inte att göra en bedömning av skicket och tätheten hos materialet eller om det saknas tätskikt. Det är viktigt att tätskiktet är rätt monterat. Utföranden som inte är fackmässigt utfört drabbas ofta av skador.

Anticimex beskrivning av ord i besiktningsprotokollet

Anlöpta/Anlöpfung	Gråaktig fuktskada på eller mellan en isolerglasruta.
Bjälklag	Den del av byggnaden som golvet vilar på mellan två våningar eller mot grundläggningen.
Blindbotten	Undersidan av ett bjälklag i en kryppgrund eller torpargrund.
Boardskivor	Träfiberskivor som exempelvis används som blindbotten eller underlag för yttertak.
Dagvattensystem	Ett dagvattensystem med ledningar ska transportera bort det vatten som kommer från husets tak, vanligtvis via hängrännor och stuprör.
Dränering	Dränering ska bestå av dräneringsledning samt ett dränerande material utanför och under grunden. Dräneringen har som funktion att hindra grundvattnet och ytvattnet att komma i kontakt med betongplattan och i förekommande fall även källargrundmuren, se vidare dagvattensystem och källarens utvändiga fuktskydd.
Flytande golv	Golvkonstruktion ovanpå en gjuten betongplatta som vanligtvis inte har någon infästning vare sig mot golv eller vägg. Kan bestå av golvskivor eller bräder som ligger antingen ovanpå en hård isoleringsskiva av cellplast, papp eller distanserande matta.
Fuktkvot (FK)	Fuktkvoten beskriver fukt mängden i ett material. Fuktkvoten beskriver förhållandet mellan vikten vatten i ett material i förhållande till vikten torrt material och uttrycks i %. Vid 17% Fk finns det risk för mikrobiell tillväxt
Fördelningsskåp	Fördelningsskåp för golvvärmslingor och/eller vatten med vattentät botten och bakstycke försett med skvallerrör som mynnar ut i ett utrymme där det lätt kan upptäckas.
Kryppgrund	Typ av grundläggning där husets väggar och bjälklag vilar på sockel/grundmur. Utrymmet innanför grundmursväggarna är oftast krypbart (utrymmet mellan mark och undersidan av bjälklaget).
Källarens utvändiga fuktskydd	Källarens utvändiga fuktskydd består normalt av tre delar. Dagvattensystem, dränering samt fuktskydd. Fuktskyddet kan vara en värmeisolering med dränerande funktion eller en fuktspärr i ett vattentätt material.
Läkt (strö- och bärläkt)	Trälister som takpannor hängs fast på. Kan även ligga under ett plåttak.
Lättbetong	Ett byggnadsmaterial i forma av block, balkar och element. Jämfört med vanlig betong har lättbetong lägre vikt och sämre hållfasthet, men bättre värmeisoleringsegenskaper. Blåfärgad lättbetong (blåbetong) kan ge ifrån sig radon. Se vidare beskrivningen av Radon.
Mikrobiell lukt	Lukt som bildas av mögel, röta eller bakterier.
Mikroorganismer	Samlingsnamn för mögel, röta och bakterier.
Okulär besiktning	Besiktning som utförs med hjälp av syn, lukt, känsel och hörsel utan att ingrepp görs i huset.
Platta på mark	Husgrund av en gjuten platta i betong under hela huset. Plattan är normalt tjockare (förstyvad) under ytterväggar och bärande innerväggar. Inngolvet ligger direkt ovanför den gjutna plattan, antingen uppreglat, flytande eller med ett ytskikt direkt på plattan.
Relativ fuktighet (RF)	Luftens fuktighet mäts i relativ fuktighet (RF). RF är enkelt uttryckt ett mått på hur mycket vatten som luften innehåller vid en viss temperatur och anges i %. Vid 75% RF finns det risk för mikrobiell tillväxt.

66916395

Varudeklarerat Säljare

Radon	Osynlig, luktfri radioaktiv gas som bildas då grundämnet radium sönderfaller. Radon kan förekomma i byggnadsmaterial blå lättbetong (blåbetong) eller i marken. Enda sättet att upptäcka radon är att göra en mätning. Blåfärgad lättbetong har använts som byggnadsmaterial från slutet av 1920-talet till slutet av 1970-talet. Radon kan även förekomma i vatten
Råspont	Hyvlade och spontade brädor som exempelvis används som yttertakspanel eller blindbotten.
Syll (syllkonstruktion)	Underliggande träregel i väggen där väggen vilar mot grunden.
Taktäckning	Takmaterial som fungerar som väderskydd kan bestå av betongpannor, tegelpannor, plåt, tjärpapp, gummiduk, eternit etc.
Torpargrund	Typ av grundläggning där husets väggar och bjälklag vilar på sockel/grundmur. Utrymmet innanför sockeln/grundmuren är oftast inte krypbart. (utrymmet mellan mark och undersidan av bjälklaget.)
Tryckimpregnering	Metod för att rötskydda trä. Används främst för träkonstruktioner utomhus men kan också finnas inomhus, exempelvis i syllar.
Uppreglat golv	Träkonstruktion som bildar golv ovanpå en gjuten betongplatta.
Utreglad vägg	Träkonstruktion som bildar vägg innanför en murad eller gjuten källaryttvägg.
Yttertakspanel/ underlagstak	Takmaterial som ligger direkt mot takstolarna och fungerar som underlag för taktäckningen som kan bestå av råspont, boardskivor, eternit etc.

66916395

Varudeklarerat Säljare

Besiktningens omfattning och undantag

Information till blivande köparen

Denna försäkringsbesiktning är en hjälp för köparen att fullgöra delar av sin "undersökningsplikt". Säljaren är befriad från ansvar för allt som finns noterat i protokollet. Som köpare måste du därför förstå innehållet i besiktningssprotokollet. Därför rekommenderas en "besiktningssgenomgång" med besiktningsteknikern.

Köparen har dessutom kvarstående undersökningsplikt beträffande de delar av fastigheten som inte omfattas av besiktningen. De viktigaste undantagen är:

- Det som finns utanför bostadsbyggnaden såsom avloppsanläggning, sten och markanläggningar mm
- El*-, ventilations*-, värme*-, vatten*- och sanitetsinstallationer*
- Skorsten*, eldstäder* och värmepanna
- Hushållsmaskiner och annan maskinell utrustning
- Radon och asbest, vattnets kvantitet och kvalitet
- De byggnadsdelar eller ytor som inte besiktigats. Exempel på detta är ytor som täckts av snö, möbler, mattor, tavlor samt utrymmen och byggnadsdelar som saknar inspektionsluckor eller är belamrade med exempelvis lösöre.

* En invändig okulär kontroll görs dock för att upptäcka uppenbara brister/skador.

Detta protokoll får endast användas i fastighetsaffär som förmedlas av Svensk Fastighetsförmedling. I enstaka fall kan det hända att besiktningen genomförs utan att försäkringen tecknas. Då gäller särskilda besiktningvillkor som bifogas när besiktningen faktureras.

Vad besiktningsteknikern gör

Besiktningen innehåller flera moment och resultatet av varje moment noteras i besiktningssprotokollet.

Upplysningar

Om köparen eller säljaren är med vid besiktningen så går Anticimex besiktningstekniker igenom vad som ska göras under besiktningen och ställer frågor om byggnaden. Om teknikern får ta del av handlingar och muntliga upplysningar om byggnaden så antecknas dessa i besiktningssprotokollet.

Teknikern kontrollerar inte riktigheten i lämnade handlingar och upplysningar.

Besiktning

Om inte annat särskilt anges i uppdragsbekräftelsen så besiktigas fastighetens huvudbyggnad och i förekommande fall även garage/- carport. Besiktningsteknikern besiktigar tillgängliga utrymmen som kan nås genom anvisade dörrar, inspektionsluckor och liknande. Utvändiga ytor som fasader och tak besiktigas också. Fasader besiktigas från marken och tak besiktigas från marken eller från uppställd, säkrad och godkänd stege mot takfot eller i de fall det är möjligt på ett säkert sätt från takstege. Besiktningen är huvudsakligen en okulär besiktning där byggnadens skick och funktion kontrolleras. Med okulär besiktning menas det man kan se och känna utan ingrepp i byggnaden.

Fuktindikering

Förutom den okulära besiktningen utför besiktningsteknikern fuktindikering på något eller några ställen i våtrummen för att i möjligaste mån upptäcka vattensador. I besiktningssprotokollet framgår det vilket utslag fuktindikatorn visar. Ibland är det inte möjligt att göra en fuktindikering som visar ett relevant resultat. I sådana fall framgår detta i besiktningssprotokollet. Det är viktigt att veta att en fuktindikering inte är jämförbar med en mer ingående fuktmätning.

Kontroll av konstruktion

Besiktningen innehåller också en kontroll av konstruktion i syfte att upptäcka fukt- och lukterrelaterade skador. Kontroll av konstruktion kan innebära att provhål behöver utföras.

Kontroll av konstruktion görs på följande ställen där delar av stommen kan vara i kontakt med grundläggningen:

I byggnader med platta på mark, källare eller suterrängvåning görs normalt två kontroller per markplan. Denna kontroll utförs förutsatt att det finns uppreglade eller flytande golv och vid upp- eller utreglade väggar i anslutning till grundkonstruktionen. Har byggnaden platta på mark utan uppreglade eller flytande golv görs normalt minst två kontroller av väggkonstruktionen och eventuella väggsyllar.

Har byggnaden kryp- eller torpargrund med bottenbjälklag av organiskt material görs normalt kontroll av syll underifrån. I vissa fall kan det bli nödvändigt att uppdragsgivaren tar upp en lucka eller utför någon motsvarande åtgärd för att möjliggöra relevant kontroll av syll och grund.

Fuktmätning

Fuktmätning utförs i vissa känsliga konstruktioner. Teknikern mäter relativ fuktighet (RF) och- eller fuktkvot (FK).

66916395

Varudeklarerat Säljare

Då fuktmetningen utförs stickprovsmässigt så kan det finnas högre fuktvärden på andra ställen än där fuktmetningen utförs.

Bedömning av installationer

I besiktningsprotokollet noterar besiktningsteknikern för en lekman uppenbara okulära brister/skador i invändiga installationer för ventilation, uppvärmning, el, vatten- och avlopp, murstock och eldstäder. I kök och våtrum görs också stickprovsmässig indikation av skyddsjord. Några andra undersökningar än stickprovsmässig indikationskontroll av skyddsjord i kök och våtrum görs ej, dessa typer av undersökningar kräver i allmänhet tekniker med särskild behörighet för respektive installation. För en mer omfattande undersökning av installationerna rekommenderar vi att kontakt tas med sakkunnig på respektive område.

Bedömningarna och rekommendationerna kan också grunda sig på säljarens uppgifter, allmänt kända ålders- och/eller försäkringsmässiga avskrivningar och/eller andra uppenbara indikationer på fel.

Bedömning av altaner, uterum och trappor

Vid bedömning av altaner, uterum utvändiga trappor och andra likvärdiga konstruktioner i anslutning till markplan och i direkt anslutning till byggnaden görs en okulär funktionsbesiktning utan ingrepp eller mätningar.

Gradering av upptäckta brister, risker och skador

I besiktningsprotokollet gör besiktningsteknikern noteringar om det som har framkommit vid besiktningen. Iakttagelserna graderas efter hur allvarliga bristerna eller skadorna är och om det finns särskilda risker.

Om teknikern inte upptäcker något som avviker från vad som kan förväntas av en viss byggnadsdel så noteras även detta i protokollet.

66916395

Varudeklarerat Säljare

1. Inledande bestämmelser

1.1. Vem kan teckna försäkringen?

Försäkringen tecknas av säljare av den småhusenhet (villa- eller fritidshusfastighet) som anges i försäkringsbrevet. Försäkringen gäller för den som anges i försäkringsbrevet som försäkrad samt för annan säljare som framgår av köpekontraktet. Säljaren kan vara privatperson, dödsbo eller annan juridisk person.

Försäkringen kan inte tecknas:

- Vid försäljning av del av fastighet
- Vid försäljning av nybyggnation. Med nybyggnation menas alla hus där det är mindre än 24 månader mellan slutbevis erhållits och kontraktsdatum.
- Av juridisk person som har som verksamhet att köpa och sälja fastigheter och/eller utföra om-, till- eller nybyggnation eller liknande.
- Privatperson som utfört byggnation eller renovering i syfte att sälja vidare och/eller aldrig stadigvarande bott i byggnaden.

1.2. Vem omfattas av försäkringen?

Försäkringen gäller för köpare av fastigheten.

Försäkringen gäller även för säljaren om köparen riktar krav direkt mot säljaren.

1.3. Var gäller försäkringen?

Försäkringen gäller för byggnad belägen i Sverige.

1.4. Vad är försäkrat?

Försäkringen gäller för den byggnad för vilken ett besiktningsprotokoll upprättats.

1.5. Försäkringsbesiktning

1.5.1. Besiktningskrav

Innan säljaren får teckna försäkringen ska Anticimex besiktiga byggnaden. Om inte något köpekontrakt undertecknas inom tolv (12) månader från besiktningsstillfället måste en ny försäkringsbesiktning genomföras för att säljaren ska kunna teckna försäkringen.

1.5.2. Säljarens upplysningskyldighet

Säljaren ska lämna uppgifter om byggnaden och om misstänkta fel, lukter eller andra omständigheter som Anticimex besiktningspersonal skäligen bör känna till för att kunna utföra sitt uppdrag. Säljaren ska lämna svar på besiktningssteknikerns frågor om tidigare upptäckta eller misstänkta skador och om ombyggnationer och reparationer. Säljaren ska visa eller upplysa om var dörrar och inspektionsluckor finns.

1.5.3. Tillträde för Anticimex personal

Under ordinarie arbetstid ska säljaren ge Anticimex besiktningsstekniker tillträde till alla utrymmen i byggnaden som kan nås genom befintliga öppningar, exempelvis dörrar och inspektionsluckor, för att fullgöra försäkringsbesiktningen. Säljaren godkänner att Anticimex utför provhålltagning.

1.5.4. Förberedelser inför försäkringsbesiktningen

Säljaren ska noggrant följa de instruktioner som meddelas av Anticimex, exempelvis genom att tillhandahålla godkända stegar och genom andra förberedelser som möjliggör för Anticimex att genomföra försäkringsbesiktningen.

1.5.5. Ansvarsfriskrivning

Anticimex friskriver sig från allt ansvar för fel och skador som inte ersätts genom denna försäkring, förutom direkta person- eller saksador som besiktningssteknikern orsakat vid utförandet av försäkringsbesiktningen.

1.5.6. Ansvar för besiktningsprotokollet

Om försäkringen inte tecknas efter genomförd försäkringsbesiktning tar Anticimex bara ansvar för innehållet i besiktningsprotokollet gentemot den säljare som är uppdragsgivare och under förutsättning att besiktningsuppdraget har betalats. I detta fall gäller särskilda villkor för besiktningen som Anticimex lämnar separat till säljaren. Anticimex fakturerar då också säljaren separat för besiktningen.

1.5.7. Särskild avgift om försäkring inte tecknas

Om säljaren inte tecknar försäkring efter genomförd försäkringsbesiktning på grund av att objektet inte överlåtits och fastighetsmäklarens uppdrag har upphört att gälla har Anticimex rätt att fakturera säljaren en avgift om 2 475 kronor för att täcka administrativa kostnader.

1.6. När gäller försäkringen?

Försäkringen gäller för fel och skador som upptäcks efter det att köpekontraktet undertecknats av säljare och köpare, dock tidigast efter genomförd försäkringsbesiktning, och i tio (10) år från tillträdesdagen. Detta gäller under förutsättning att säljaren och köparen fullgör köpet genom att underteckna köpebrev inom arton (18) månader från det senaste besiktningsstillfället. När försäkringsbrev utfärdats gäller försäkringen från och med den dag som anges i försäkringsbrevet oberoende av tidsfristen för undertecknande av köpebrev.

Om köparen överlåter fastigheten under försäkringsperioden upphör försäkringen att gälla för fel och skador som upptäcks efter att det nya köpekontraktet har undertecknats och kontraktet inte längre kan hävas med hänvisning till en så kallad

66916395

Varudeklarerat Säljare

besiktningssklausul. Försäkringen gäller dock för den/de säljare som anges i försäkringsbrevet i tio (10) år enligt första stycket för fel som denna svarar för enligt 4 kap 19 § jordabalken, förutsatt att felet omfattas av försäkringen.

1.7. Försäkringsbelopp

Anticimex ersättningskyldighet för samtliga fel och skador som omfattas av denna försäkring är begränsad till totalt 3 000 000 kr under försäkringstiden. Ersättningens storlek kan aldrig överstiga byggnadens marknadsvärde. Inom försäkringsbeloppet ersätts:

- skäligen merkostnader med sammanlagt högst 50 000 kr.
- altan och uterum med sammanlagt högst 100 000 kr.
- annan utanpåliggande konstruktion i anslutning till markplan som skadats eller rivits för åtkomst av skada på byggnad, med sammanlagt högst 50 000 kr.
- skada på växtlighet och tomtmark, i samband med åtgärdande av skada på byggnad, med sammanlagt högst 50 000 kr
- skada på vidbyggt eller fristående garage/carport, med högst 100 000 kr inom försäkringsperioden

1.8. Självrisk

Försäkringen gäller med en självrisk som är 10 000 kr per skadehändelse. En skadehändelse omfattar samtliga skador som anmäls vid samma tillfälle. Självrisken betalas av köparen.

Vid krav från köparen på säljaren i enlighet med p.3 nedan regleras inte krav understigande 10 000 kr.

Momenten åldersavdrag- och självriskersättning för Hushållsmaskiner (p.5) samt Självriskersättning (p.6) gäller utan självrisk.

1.9. Premie

Premien framgår av försäkringsbrevet och är en engångspremie. Premien skall betalas på tillträdesdagen, premien behöver dock aldrig betalas tidigare än 30 dagar från att Anticimex skickade faktura. Om premien inte betalas kommer försäkringen sägas upp och försäkringsskyddet upphör.

2. Försäkringen för dig som köpare

2.1. Omfattning

- 2.1.1. Försäkringen gäller för fel som har lett till följdskada på byggnad och för följdskadan. Felet ska ha funnits vid besiktningstillfället eller före denna tidpunkt.
- 2.1.2. Försäkringen gäller för abstrakta fel i byggnad på fastighet i enlighet med 4 kap. 19 § jordabalken. Med fel menas avvikelser i byggnaden från vad köparen med fog hade kunnat förutsätta utan särskilda utfästelser eller avtal från säljarens sida om byggnadens standard (så kallade Dolda Fel). Felet ska ha funnits vid besiktningstillfället eller före denna tidpunkt.
- 2.1.3. Försäkringen gäller för fel som besiktningsteknikern uppenbart borde ha upptäckt vid besiktningstillfället.
- 2.1.4. Försäkringen gäller för skada som besiktningsteknikern har varnat för i besiktningsskadeprotokollet genom att ange en risk för en sådan skada. Skadan ersätts om det kan visas att skadan fanns vid besiktningstillfället. Ersättning lämnas inte för felet/riskonstruktionen som föranlett den skada som varnats för i besiktningsskadeprotokollet.

2.2. Undantag från försäkringens omfattning

- 2.2.1. Fel eller skada som har antecknats i besiktningsskadeprotokollet.
- 2.2.2. Orsaken till och omfattningen av de fel och skador som besiktningsteknikern i besiktningsskadeprotokollet rekommenderat en fördjupad undersökning av eller lämnat ett åtgärdsförslag till. Med omfattningen av fel och skador menas hela felet/skadan storlek även till den del som inte gick att se eller avgöra vid besiktningen.
- 2.2.3. Andra fel än dolda fel i enlighet med 4 kap. 19 § jordabalken för:
- Byggnadsdel som har noterats som obesiktigad, byggnadsdel där besiktningstekniker har nekats att utföra kontroll av konstruktion eller byggnadsdel som besiktningsteknikern har noterat som undantagen av något annat skäl. Även skador i eller till följd av fel i sådana byggnadsdelar samt orsaken till och omfattningen av dessa skador är undantagna från försäkringen.
 - Fel eller följdskada som består av eller orsakats av radon eller asbest.
 - System för vatten, värme, eldstäder, avlopp, ventilation, gas och el och anordningar som ingår i ett sådant system. Undantaget gäller även dolt fel på el om systemet är installerat under tiden säljaren ägt fastigheten och installationen inte är utförd av behörig fackman.
- 2.2.4. Fel eller följdskada på hiss, värmekulvert och värmepumpanslagning inklusive rörsystem. Fel eller följdskada på maskinell utrustning, vitvaror, fläkt, sophanteringsutrustning, centraldammsugare inklusive rörsystem, dator och antenn samt simbassäng och SPA-bad med tillhörande utrustning
- 2.2.5. Skada genom brand, el-fenomen, åsknedslag, explosion, storm, hagel, sotutströmning, motordrivet fordon, jordskred, berggras, lavin, dammgengombrott, jordskalv, inbrott, stöld, uppsåtlig skadegörelse, skadat glas samt vätska eller ånga som strömmat ut från ledningssystem och anordningar anslutna till ledningssystem.
- 2.2.6. Skada på eller skada till följd av brister i tät- och ytskikt i våtrum och som ersätts av ordinarie villa- /fritidshusförsäkring. I första hand ska du vända dig till det försäkringsbolag där ordinarie villa-/ fritidshusförsäkringen var tecknad när skadan upptäcktes. Får du besked från bolaget att skadan inte kan ersättas genom din eller säljarens ordinarie villa-/ fritidshusförsäkring, eller om sådan försäkring saknas, gör du en skadeanmälan till Anticimex Försäkringar.

66916395

Varudeklarerat Säljare

- 2.2.7. Fel eller följdskada som inte påverkar byggnadens funktion eller användning.
- 2.2.8. Fel eller följdskada som uppstått till följd av eller består i att ett visst material som vid besiktningstillfället var accepterat senare anses olämpligt, samt fel eller följdskada som uppstått till följd av eller består i förhållanden som vid besiktningstillfället överensstämde med då gällande myndighetsföreskrifter och enligt då gällande vetenskaplig uppfattning inte ansågs utgöra fel eller vara skadligt för byggnad eller person.
- 2.2.9. Fel och skada i så kallade putsad enstegstätad regelvägg (utan luftspalt) samt även följdskador i bakomliggande konstruktioner till följd av fel eller skador i fasadkonstruktionen. Undantaget gäller under förutsättning, att det framgår i besiktningsprotokollet eller i annan handling i samband med överlåtelsen av fastigheten, att det är frågan om en putsad enstegstätad regelvägg (utan luftspalt).
- 2.2.10. Fel och/eller skada på eller avsaknad av larm, låsanordning, brandklassad dörr, taksäkerhetsanordning eller liknande anordning.
- 2.2.11. Fel och skada på lösöre.
- 2.2.12. Ersättning lämnas inte för fel utanför byggnaden.
- 2.2.13. Fel som utgör rättsligt fel eller rådighetsfel enligt 4 kap. 17-18 §§ jordabalken.
- 2.2.14. Krav rörande avsaknad av bygglov, eldningsförbud, föreläggande från kommunen gällande dagvattenledningar och liknande.
- 2.2.15. Fel och skador som avviker från vad som avtalats mellan säljaren och köparen.
- 2.2.16. Fel eller följdskada som säljaren har förtigit, dolt eller givit felaktig eller missvisande uppgift om. Undantaget tillämpas inte om säljaren visar att denne varit i god tro.

2.3. Ersättningsregler

- 2.3.1. Vid skada
När du upptäckt en skada skall du så snart möjligt anmäla det till oss. För att vi ska kunna bedöma ditt ersättningskrav måste du ge oss de upplysningar och handlingar som vi efterfrågar och är nödvändiga för skaderegleringen samt medverka till besiktning som vi vill utföra i anledning av inträffad skada.
- 2.3.2. Då köparen anmäler skada ska även säljaren medverka till skaderegleringen genom att förse Anticimex med de upplysningar och handlingar som efterfrågas för att Anticimex ska kunna reglera ärendet
- 2.3.3. Vem har rätt till ersättning från försäkringen?
Köparen kan ha rätt till ersättning för fel eller skada som omfattas av denna försäkring. Om köparen riktar krav mot säljaren kan även säljaren ha rätt till ersättning.
- 2.3.4. Direkta kostnader
Ersättning lämnas för direkta kostnader för återställande av byggnaden, med hänsyn tagen till åldersavdrag och självrisk. Kostnaderna/ åtgärderna ska vara nödvändiga och skäliga för att ersättning ska utgå.
Ersättning lämnas inte för några förbättringar och inte heller för fördyringar/förbättringar på grund av ändrade bransch- eller byggregler jämfört med byggnadsdelens utförande år. Upptäcks felet/skadan i samband med underhålls- eller ändringsarbete, till- eller ombyggnad lämnas ersättning med det belopp som motsvarar den kostnadsökning skadan har medfört.
Om det inte finns förutsättningar för att avhjälpa fel eller skada på ett tillfredsställande sätt eller till skälig kostnad, lämnas ersättning inom ramen för försäkringsbeloppet för den värdeminskning som byggnaden har drabbats av. Skadeersättningens storlek kan aldrig överstiga byggnadens marknadsvärde.
- 2.3.5. Mervärdesskatt ersätts inte om den försäkrade är redovisningsskyldig och kan göra avdrag för sådan skatt.
- 2.3.6. Merkostnader
Ersättning lämnas för nödvändiga och skäliga merkostnader som köpare som privatperson drabbats av på grund av återställande. Merkostnader som ersätts är utgifter för kost, logi, flytt, resor och magasinering av möbler.
- 2.3.7. Ersättningsform
Anticimex avgör i vilken form ersättningen ska lämnas. Återställande får bara ske efter Anticimex godkännande. Anticimex meddelar vilka inköpsställen, reparatörer, reparationsmetoder och material som ska användas. Skadade byggnadsdelar ska behållas, till Anticimex fattat beslut i ärendet.
- 2.3.8. Åldersavdrag
Från ersättningen görs åldersavdrag enligt tabellen nedan i detta villkor. Åldersavdragen avser den totala återställandekostnaden för arbete och material. Om byggnadsdelar som är undantagna från försäkringen behöver rivas för att möjliggöra reparation av ersättningsbar skada ersätts byggnadsdelarna med avdrag i enlighet med åldersavdragstabellen.
Den bakomliggande orsaken till åldersavdrag är att försäkringen inte ska ersätta förbättrande eller värdehöjande åtgärder. Åldersavdraget speglar inte bara en värdeminskning i själva materialet på grund av ålder och slitage utan också att en framtida renovering tidigareläggs i och med åtgärdandet av en skada. Åldersavdraget kompenserar för detta. Det är fråga om en schablon-beräkning och livslängden för olika byggnadsdelar kan variera kraftigt i praktiken, men för att minimera godtycke i skadereglering har schabloniserade åldersavdrag blivit praxis i försäkringsbranschen och tillämpas även för denna försäkring.

66916395

Varudeklarerat Säljare

Med undantag för dränering, dagvattenledning och utvändigt fuktskydd är åldersavdraget begränsat till högst 80 procent per byggnadsdel som var funktionsduglig före skadan. För andra byggnadsdelar än de som räknas upp i tabellen lämnas ersättning utan åldersavdrag. Vid grävskador på tomtmark i samband med skada på byggnad ersätts kostnaden för nyplantering.

Åldersavdrag räknas på byggnadsdelens ålder vid dagen för skadeanmälan.

3. Ansvarsförsäkring för dig som säljare

3.1. Omfattning

3.1.1. Om köparen riktar krav direkt mot säljaren gäller försäkringen för säljaren enligt följande:

Försäkringen gäller för krav från köparen som grundas på fel i byggnad i enlighet med Jordabalken 4 kap.19 § jordabalken. Med fel menas avvikelser i byggnaden från vad köparen hade kunnat förutsätta utan särskilda utfästelser eller avtal från säljarens sida om byggnadens standard (så kallade dolda fel).

Säljaren ska anmäla till Anticimex att köparen har riktat sådant anspråk mot säljaren. Om köparen riktar krav mot säljaren åtar sig Anticimex att:

- utreda och bedöma om det finns ett felansvar för säljaren,
- förhandla med köparen,
- föra säljarens talan vid domstol eller vid skiljedomsförfarande och betala för de kostnader som uppstår till följd av denna process, förutsatt att inte kostnaderna kan ersättas av annan,
- ersätta köparen med vad säljaren är skyldig att betala till köparen på grund av det fel som omfattas av försäkringen,
- om köpet hävs, ersätta kostnaderna för att reparera det fel byggnaden som ligger till grund för hävningen.

Anticimex har rätt att utse ombud vid krav från köparen.

3.2. Undantag från försäkringens omfattning

3.2.1. System för el och som är installerat under tiden säljaren (försäkringstagaren) ägt fastigheten och som inte installerats av behörig fackman.

3.2.2. Simbassäng och SPA-bad

3.2.3. Krav som grundas på fel som uppkommit efter besiktningstillfället.

3.2.4. Krav som grundas på fel som säljaren har känt till och förtigit, dolt eller givit felaktig eller missvisande uppgift om. Detsamma gäller krav som köparen kan ha till följd av avtal med säljaren, säljarens utfästelser eller annan förespegling om en högre standard än köparen annars har haft fog att förutsätta.

3.2.5. Anticimex kan vidare aldrig bli skyldigt att lämna ersättning till köparen endast på grund av medgivande eller utfästelse om ersättning från säljaren eller annan än Anticimex.

3.3. Ersättningsregler

3.3.1. Bedömningen om ett fel är ett dolt fel görs efter de lagregler och den praxis som finns i enlighet med 4 kap. 19§ Jordabalken. Samma gäller storleken på den ersättning köparen har rätt till.

3.3.2. Ersättning till säljaren vid hävning lämnas i enlighet med ersättningsreglerna i villkorspunkt 2.3.4--8.

3.3.3. Maximala ersättningsbelopp framgår av p 1.7.

4. Övrigt

4.1. Dröjsmålsränta

Vi försöker alltid att reglera skador skyndsamt. Om det av någon anledning tar längre tid än en månad trots att du har gjort det som åligger dig får du dröjsmålsränta enligt 6 § räntelagen på det ersättningsbelopp du har rätt till. Om skaderegleringen i vissa fall som framgår av försäkringsavtalslagen tar längre tid än en månad betalas inte dröjsmålsränta: Det kan till exempel vara att skadan på byggnaden skall repareras och detta inte kan ske inom en månad.

4.2. Ersättning från annan part

Du får inte ersättning vid skada i det fall ersättning lämnas från annan person, kommun, stiftelse, nämnd, genom garanti eller liknande. Ersättning lämnas inte heller för skada som annan ansvarar för enligt lag eller författning.

4.3. Återkrav

I samma utsträckning som Anticimex har betalat ut ersättning för skadan övertar Anticimex den försäkrades (säljarens eller köparens) rätt att kräva ersättning av den som är ansvarig, eller av annan anledning ska betala ersättning för skadan.

Anticimex rätt till återkrav gäller även krav mot säljaren om denne borde ha förstått att denne lämnade felaktig eller missvisande uppgift, förtigit eller dolt något av betydelse vid tecknandet av denna försäkring. Detsamma gäller krav som köparen kan ha haft till följd av avtal med säljaren, säljarens utfästelser eller annan förespegling om en högre standard än köparen annars har haft fog att förutsätta.

4.4. Force majeure

Försäkringen gäller inte för förlust som kan uppstå om skadeutredning, reparationsåtgärd eller betalning av ersättning fördröjs på grund av krig, krigsliknande händelser, revolution eller uppror eller på grund av myndighetsåtgärd, strejk, blockad eller liknande händelse.

66916395

Varudeklarerat Säljare

4.5. Preskription

Du förlorar din rätt till ersättning eller annat försäkringsskydd om du inte väcker talan mot oss inom tio år från tidpunkten när det förhållande som enligt försäkringsavtalet berättigar till sådant försäkringsskydd inträdde.

Har du anmält skadan till oss inom den tid som anges ovan, har du alltid sex månader på dig att väcka talan sedan vi lämnat slutgiltigt besked i ersättningsfrågan

4.6. Definitioner som bestämts för denna försäkring

Anticimex: Anticimex AB, Anticimex Försäkringar AB, Anticimex Services KB

Besiktningssprotokoll: Protokoll från besiktning som utförs av Anticimex.

Besiktningstillfälle: Den dag då besiktning utförts av Anticimex.

Byggnad: En 1 eller 2-familjs huvudbyggnad som används som bostad och klassas som småhusenhet i enlighet med Skatteverkets typkoder. Vid blandad användning där byggnaden inrymmer näringsverksamhet ska den övervägande arean användas för boende. Till byggnaden räknas byggnadens ytterväggar inrymmande eventuellt garage eller ett fristående garage/carport. Till byggnaden räknas också byggnadens dränering, utvändigt fuktskydd samt dagvattenledning, dock endast fram till annan anslutningspunkt så som brunn, stenkista eller liknande. Till byggnad räknas också utvändiga trappor, altan och uterum i direkt anslutning till huvudbyggnaden.

Till system för värme, eldstäder och ventilation räknas inte skorsten och rökgångar.

Dolt fel: Ett dolt fel är något som fanns där redan när du köpte bostaden och som du inte kunde upptäcka vid en noggrann besiktning innan köpet. Du ska heller inte ha behövt räkna med felet med tanke på bostadens ålder, skick och konstruktion.

För att något ska räknas som ett dolt fel måste de här tre kriterierna vara uppfyllda:

- Felet måste ha funnits vid köptillfället.
- Felet ska inte ha varit upptäckbart.
- Felet ska inte ha varit förväntat.

Dolt fel regleras i 4.kap 19§ Jordabalken.

Fastighet: Fast egendom till vilken byggnad hör.

Fel: En avvikelse från vad som kan förväntas med hänsyn till vad som upptäcktes vid försäkringsbesiktningen, som påverkar nyttjandet av byggnaden och som inte är hänförligt till slitage eller bristfälligt underhåll.

Försäkrad: Den eller de personer som omfattas av försäkringen.

Köpare: Den eller de köpare av fastighet som anges i försäkringsbrevet och/eller i köpekontraktet.

Säljare: Den eller de säljare av fastigheten som anges i försäkringsbrevet och/ eller i köpekontraktet.

Återställande:

a) Reparation eller utbyte av byggnadsdel på byggnad. I reparationskostnaden ingår också kostnader för friläggande med mera förutsatt att konstaterad ersättningsbar skada föreligger.

b) Uppförande av en likadan eller närmast motsvarande byggnad på samma grund och för samma ändamål.

5. Självrisk och åldersavdragsersättning för hushållsmaskiner

Du som har sålt eller köpt ett Varudeklarerat hus har via din fastighetsmäklare fått en extra försäkring i form av Anticimex Självrisk- och åldersavdragsersättning för hushållsmaskiner som en extra trygghet. Försäkringen lämnar ersättning för den självrisk som du får betala vid inbrott, brand eller läckageskada och som har reglerats via din ordinarie villa-/fritidshusförsäkring.

5.1. Försäkringsställe

Självriskförsäkringen gäller för skada i byggnad som har försäkringsbesiktigats för Varudeklarerat och som anges i besiktningssprotokollet.

5.2. Försäkringstid och omfattning

Skulle det uppstå ett funktionsfel på en hushållsmaskin mellan godkänd besiktning till 90 dagar efter tillträdesdagen (dock max ett år från besiktningen) ersätter denna försäkring den självrisk och de åldersavdrag som ordinarie villa-fritidshusförsäkringsbolag drar vid reglering av skada. Med hushållsmaskin menas kylskåp, frys, spis, köksfläkt, ugn, mikrovågsugn, diskmaskin, tvättmaskin, torktumlare eller torkskåp som enligt överenskommelse ska ingå vid överlåtelsen.

5.3. Undantag

Om berört villa-/fritidshusförsäkringsbolag inte lämnar ersättning, exempelvis för att kundens skadestånd understiger försäkringsbolagets självrisk, så lämnar inte heller Anticimex någon ersättning.

Försäkringen gäller inte för fel, skada eller annan anmärkning som har antecknats i besiktningssprotokollet.

5.4. Ersättningsbelopp

Ersättning för självrisk och åldersavdrag lämnas med högst 10 000 kronor per skada.

5.5. Ersättningsberättigad

Ersättning lämnas till den säljare eller köpare som drabbats av kostnaden.

6. Självriskförsäkring

Du som har sålt eller köpt ett Varudeklarerat hus har via din fastighetsmäklare fått Anticimex Självriskförsäkring som en extra trygghet. Anticimex Självriskförsäkring lämnar ersättning för den självrisk som du får betala vid inbrott, brand eller läckageskada och som har reglerats via din ordinarie villa-/fritidshusförsäkring.

66916395

Varudeklarerat Säljare

6.1. Försäkringsställe

Självriskförsäkringen gäller för skada i byggnad som har försäkringsbesiktigats för Varudeklarerat och som anges i besiktningsprotokollet.

6.2. Försäkringstid

Självriskförsäkringen gäller för säljaren vid skada som upptäcks efter besiktningen för Varudeklarerat och till 30 dagar efter att köparen har tillträtt fastigheten. Så länge fastigheten inte har sålts gäller självriskförsäkringen tills fastighetsmäklarens försäljningsuppdrag upphör, dock maximalt i ett år räknat från besiktningsdagen.

För köparen gäller självriskförsäkringen i ett år räknat från tillträdesdagen.

6.3. Omfattning

Försäkringen omfattar självriskersättning vid läckage-, brand- och inbrottskador.

Skadan ska ha reglerats och ersatts genom villa-/fritidshusförsäkringen. Om ditt ordinarie försäkringsbolag inte lämnar ersättning, exempelvis för att din skadekostnad understiger försäkringsbolagets självrisk, lämnar inte heller Anticimex någon ersättning.

Undantag

Läckageskada som har upptäckts i en byggnadsdel och som i besiktningsprotokollet har antecknats med en notering om fördjupad undersökning eller förslag på åtgärd omfattas inte av självriskförsäkringen.

6.4. Ersättningsbelopp

Självriskförsäkringen gäller för följande moment och med högsta ersättningsbelopp:

Läckageskador (ej utifrån kommande vätska)	Högst 6 000 kr
Vid läckage genom vätsolering eller vid dess anslutning till installationer eller övriga byggnader	Högst 6 000 kr
Vid läckage orsakat av frysning	Högst 10 000 kr
Vid läckage genom utifrån kommande översvämning	Högst 25 000 kr
Vid brandskada	Högst 6 000 kr
Vid inbrott	Högst 6 000 kr

6.5. Ersättningsberättigad

Ersättning lämnas till den säljare eller köpare som drabbats av kostnaden.

Kontakta vid skada

För skadeanmälan:

www.anticimexforsakringar.se

Vid frågor ring 020-170 90 90 eller mejla: skador@anticimexforsakringar.se

Vart kan jag vända mig?

Om du tycker att Anticimex har handlat fel i ett ärende bör du i första hand vända dig till handläggaren hos Anticimex för frågor eller reda ut missförstånd. Om du vill ha ärendet omprövat ber vi dig mejla till: skador@anticimexforsakringar.se alternativt skickas per post till:

Anticimex Försäkringar AB

Att: Skadeavdelningen/Begäran om omprövning

Box 47025

100 74 Stockholm

Du kan också begära prövning i Anticimex reklamations- och skadenämnd. Skadenämnden har till uppgift att på kundens begäran ompröva handläggares beslut. Skadenämndens beslut omprövas inte av Anticimex. Nämnden kontaktas skriftligen.

Anticimex reklamations- och skadenämnd

Box 47025, 100 74 Stockholm

Andra vägar för prövning

Du kan alltid vända dig till någon instans utanför Anticimex för att begära att få ditt ärende prövat. Allmänna reklamationsnämnden (ARN) kan pröva privatpersoners frågor. ARN tar inte upp tvister som rör ärenden som har behandlats i domstol. ARN:s prövning är kostnadsfri och beslutet ges i form av en rekommendation. Läs mer på www.arn.se. Du kan även vända dig till allmän domstol för att få ditt ärende prövat. Närmaste tingsrätt kan lämna mer information om hur du går tillväga. Tvister med anledning av detta avtal prövas i enlighet med svensk rätt. För rådgivning kan du vända dig till Konsumenternas försäkringsbyrå www.konsumenternasforsakringsbyra.se eller till din kommunala konsumentvägledare.

66916395

Varudeklarerat Säljare

Allmänna reklamationsnämnden
Box 174, 101 23 Stockholm
Telefon 08-508 860 00

Konsumenternas försäkringsbyrå
Box 24215, 104 51 Stockholm
Besöksadress: Karlavägen 108
Telefon 0200-22 58 00

Personuppgifter, kunduppgifter, besiktningssprotokoll med mera

Anticimex Försäkring AB behandlar personuppgifter hänförliga till bland andra kunder, försäkringstagare, försäkringshavare, betalare och kontaktpersoner. Vi samlar främst in uppgifterna från din mäklare i samband med köp eller försäljning av fastighet, lägenhet eller byggnad. Vi kan också komma att samla in uppgifter direkt från dig. De uppgifter vi behandlar är i huvudsak namn- och adressuppgifter, personnummer och i vissa fall även uppgifter om yrke. Vi samlar även in och behandlar uppgifter om fastigheter, byggnader, verksamheter och andra serviceobjekt. Vi använder besiktningssprotokoll även som underlag för vår riskbedömning och därmed som en del av försäkringsvillkoren vid meddelande av olika försäkringar till säljare och köpare av en fastighet. Vi lagrar dina personuppgifter i 10 år efter försäkringens upphörande. Ändamålet med bolagets behandling av dina personuppgifter är att teckna fullgöra och administrera försäkringsavtal i syfte tillhandahålla våra tjänster till dig samt för att fullgöra våra skyldigheter enligt avtal och lag.

Den rättsliga grunden för behandlingen är att fullgöra avtal och för att uppfylla rättsliga skyldigheter och rättigheter som berör verksamheten. Efter en intresseavvägning sker även behandling av personuppgifter för marknadsföring, sammanställning av marknads- och kundanalyser och statistik.

Uppgifterna är avsedda att i första hand användas av bolag inom Anticimex-gruppen men personuppgifter kan komma att lämnas ut till andra företag, föreningar och organisationer som Anticimex-gruppen samarbetar med, exempelvis ditt försäkringsbolag, fastighetsmäklare och banker, samt till myndigheter när det föreligger skyldighet därom enligt lag.

Du har rätt att kontakta oss om du vill ha ut information om de uppgifter vi har om dig, för att begära rättelse eller för att utnyttja någon av dina andra rättigheter enligt lag. Märk ansökan med "Dataskydd" och skicka den till Anticimex, Box 47025, 100 74 Stockholm eller sweden.privacy@anticimex.se. Mer information om hur vi behandlar dina personuppgifter och hur du nyttjar dina rättigheter finner du på www.anticimex.se/personuppgifter.

Om du har klagomål på vår behandling av dina personuppgifter har du rätt att inge klagomål till tillsynsmyndigheten Datainspektionen. Om du önskar kontakta oss med anledning av vår hantering av dina personuppgifter är du välkommen att kontakta vårt Dataskyddsombud på sweden.privacy@anticimex.se.

Försäkringsgivare

Anticimex Försäkringar AB
Box 47025, 100 74 Stockholm
www.anticimexforsakringar.se

Reg. nr: SE502000-8958

Styrelsens säte: Stockholm

Anticimex Försäkringar AB och dess anknutna förmedlare står under Finansinspektionens tillsyn.

Tabell för åldersavdrag

Åldersavdragen avser den totala återställandekostnaden för arbete och material. Om byggnadsdelar som är undantagna från försäkringen behöver rivas för att möjliggöra reparation av ersättningsbar skada ersätts byggnadsdelarna med avdrag för ålder enligt nedan.

Byggnadsdel	År utan avdrag	Därefter avdrag/år
Målning inomhus, tapetsering samt annan tak-/väggbeklädnad (ej våtrum)	5 år	8 %
Textila golvbeläggningar (ej våtrum)	5 år	8 %
Byte av hela eller delar av trägolv, parkett och lamellträ	20 år	5 %
Övriga golvbeläggningar omfattande plast, linoleum och laminat (ej våtrum), även slipning och ytbehandling av trägolv, parkett och lamellträ	10 år	5 %
Golv- och väggmatta (trådsvetsad)	5 år	8 %
Keramiska plattor (ej våtrum)	20 år	2 %
Keramiska plattor, marmor och andra stenmaterial i våtrum (inklusive tätskikt)	10 år	5 %
Övriga material och utföranden (inklusive tätskikt) samt målning i våtrum	2 år	10 %

66916395

Varudeklarerat Säljare

Installationer för värme, vatten, avlopp, sanitet och el, exempelvis: rörsystem, elledningar, oljecistern, vattenradiator, sanitetspump, bras- och gjutjärnskamin, sanitetsgods	10 år	5 %
Murad värmeinstallation, exempelvis: kakelugn och öppen spis	20 år	2 %
Hushållsmaskin inklusive spis	2 år	10 %
Köksinredning och platsbyggda garderober	15 år	5 %
Invändiga trappor i trä	15 år	5 %
Maskinell utrustning och övriga installationer, exempelvis: fläktar och pumpar, el- och varmvattenslingor i golv, varmvattenberedare, solfångare, olje- och elradiator	5 år	8 %
Radio-, TV-antenn, parabol och markiser	2 år	10 %
Takbeläggning av tegel, betong, skiffer eller falsad plåt, inklusive underlagspapp, bärläkt och ströläkt. Åldersavdraget gäller också för beläggning på balkong/terrass	20 år	4 %
Takbeläggning av eternit, papp, plast, annat plåttak eller gummiduk, inklusive underlagspapp, bärläkt och ströläkt. Åldersavdraget gäller också för beläggning på balkong/terrass	5 år	8 %
Hängrännor, stuprör och andra plåtdetaljer på och i anslutning till tak	10 år	8 %
Träaltaner, träbalkonger, trätrappor och liknande konstruktioner belägna utomhus	10 år	4 %
Motgjutna eller murade trappor belägna utomhus	20 år	4 %
Skorsten av stål eller plåt	5 år	8 %
Fönster, dörr och garageport inklusive karm och bleck	10 år	4 %
Isolerglas exklusive karm	10 år	10 %
Tegel- och träfasad	10 år	2 %
Putsad fasad och fasad med asbest-/ cementplattor eller annan fasadbeklädnad	10 år	4 %
Målning på fasad, sockel, plåttak, fönster och dörr inklusive karm	5 år	20 %
Dränering, dagvattenledning och utvändigt fuktskydd. För dräneringen, dagvattenledning finns inget begränsat åldersavdrag, d.v.s. efter 30 år är dränering, dagvattenledning och utvändigt fuktskydd helt avskrivet och ingen försäkringsersättning utgår	10 år	5%

66916395