

Fastighetsuppgifter

Fastighetsbeteckning

Emtunga 1:34

Adress

Värgatan 7

53491 Vara

**Besiktningssuppgifter**

Uppdragsnummer	R6435
Besiktningsdatum	2024-02-26
Besiktningföretag	OBM Skaraborg AB
Besiktningförrättare	Jimmy Nilsson
Närvarande	Säljare
Giltig till och med	2025-02-26

Väder vid besiktningdagen

Vädertyp	Temperatur
Mulet	Ca 0°

Mäklare

Företagsnamn	Namn på mäklare
Fastighetsbyrån Lidköping Grästorps AB	Kristina Stomberg

Byggnadsinformation

Byggnadsbeskrivning	Byggnadsår
Huset är ett 1½-planshus med källare samt krypgrund.	1953
Till eller ombyggnad	Övrigt
1980-talet	Huset var möblerat vid besiktningstillfället.

Byggnadsdel

Tak:	Sadeltak med betongpannor samt plåttak på tillbyggnad
Fasad:	Tegelfasad samt träpanel
Fönster:	Isolerfönster samt 2-glas kopplade i källare och ett på entréplan
Stomme:	Trä
Grund:	Källare samt krypgrund i tillbyggnad

Installationer

Värme:	Bergvärmepump samt braskamin.
Ventilation:	Självdreg
Vatten:	Kommunalt
Avlopp:	Kommunalt

Frågor till säljaren

Uppgifter från ägare eller representant

Lämnade av säljare som ägt huset sedan ca 2006: Nya fönster monterades 2013 på entréplan och övre plan. 2013 hade vi en vattenskada i badrummet. Skadan åtgärdades via försäkringsbolaget. Då byttes alla avloppsledningar ut ända ner till källargolvet. Förra året fick vi in lite vatten i källaren vid ett skyfall. Torkning skedde via försäkringsbolaget. En kompressor är trasig i värmepumpen. Vattnet från brunnen vid garageuppfarten pumpas ut via en dränk pump. Annars vet jag inga större fel eller brister på huset.

Tak:	Taket renoverades av tidigare ägare. Årtal och omfattning oklar.	
Våtutrymme:	Badrummet renoverades 2013 av entreprenör. Tvättstugan är original.	
Utvändig grund:	Källarytterväggarnas fuktisolering och dränering är i originalutförande.	

Har radonhalt i boendemiljön kontrollerats?	Ja	Protokoll eftersöks av säljare
Energideklaration	Ja	Se separat protokoll
Regelbunden sotning?	Ja	
Provtryckning av murstock?	Ja	Se separat protokoll
Har brandskyddskontroll utförts?	Ja	Se separat protokoll
Finns frågelista upprättad?	Ja	Bör upprättas

Besiktningresultat					
Bedömningsskala: 1 = Utan anmärkning, 2 = Påpekande, 3 = Bör åtgärdas, 4 = Ej besiktningbart					
Byggnadsdel	1	2	3	4	Anmärkning
Utvändigt					
Mark		X			Vegetation förekommer invid husgrund.
Sockel		X			Sprickor förekommer i normal omfattning.
Trappor		X			Sprickor och betongsläpp förekommer i trappor. Se bild pos 1.
Fasad		X			Mindre sprickor förekommer i tegelfasad samt någon tegelsten är trasig. Träfasaden har underhållsbehov och lokal rötskada noterades vid takkupa (se bild pos 2). Trädetaljer runt ett fönster har underhållsbehov (se bild pos 3)
Dörrar	X				
Fönster		X			Äldre fönster har underhållsbehov samt spricka noterades i fönsterruta.
Balkonger		X			Färgsläpp förekommer på balkongen på gaveln. Trädetaljer på balkongen på framsidan har underhållsbehov och mindre rötskada noterades.
Takavvattning		X			Hängrännor bör rensas. Något takavlopp mynnar invid grundmur och bör dras ut från hus.
Tak		X			Takfotsbräda samt tak över entré har underhållsbehov (se bild pos 4). Mossa på tak, mossa medför reducerad livslängd på takpannorna. Färgsläpp förekommer på plåtdetaljer. Taket är besiktigt från takstege och mark.
Vind			X		Fuktfläckar förekommer på underlagstak, vilket bör kontrolleras regelbundet och orsak åtgärdas i erforderlig omfattning. Mikrobiell påväxt förekommer i begränsad omfattning, vilket bör kontrolleras regelbundet så att skadorna inte förvärras. Vinden är endast besiktigt från luckan då landgång saknas. Detta innebär att vissa delar av utrymmet ej kunde bedömas.
Skorsten		X			Fogsläpp förekommer.
Tak tillbyggnad		X			Låglutande tak, se därför info på protokollets näst sista sida pos. 1. Plåtbeklädnad har underhållsbehov.
Altan		X			Byggnaden är av enklare byggstandard. Otätheter förekommer mellan takets ståndplåt och fasad vilket medför en ökad risk för inläckage (se bild pos 5). Trädetaljer har underhållsbehov.
Krypgrund			X		Grunden saknar inspektionslucka och kunde ej besiktigas. Se kommentar/riskanalys.
Invändigt					Se kommentar/riskanalys.
Källarplan		X			Se kommentar/riskanalys.
		X			Färgsläpp förekommer på golv samt lokala putssläpp noterades på vägg.
Hall	X				
Tvättstuga		X			Golvfall mot golvbrunnar är bristfälligt samt en brunn är placerad något högre än omkringliggande golv. Vilket medför att vatten på golvet ej rinner till golvbrunnen.
Torkrum	X				
Pannrum	X				
Förråd 1	X				
Förråd 2	X				
Matkällare	X				
Garage			X		Rostskador förekommer på radiator. Fackman bör kontaktas för bedömning av åtgärd. Se bild pos 6.
Förråd 3	X				

Besiktningresultat					
Bedömningskala: 1 = Utan anmärkning, 2 = Påpekande, 3 = Bör åtgärdas, 4 = Ej besiktningbart					
Byggnadsdel	1	2	3	4	Anmärkning
Entréplan					
Entréhall	X				
Matsal	X				
Vardagsrum 1	X				
Vardagsrum 2			X		Uppreglat golv förekommer i utrymmet, se därför kommentar/riskanalys samt bilaga längre bak i protokollet. Fuktmärken förekommer i tak, vilka bör kontrolleras och åtgärdas i erforderlig omfattning.
Kök		X			Fuktskydd saknas under diskmaskinen samt diskbänkens vatteninstallationer. Avloppsslangen till diskmaskin är ej klamrad i vägg/skåp.
Entré	X				
Wc	X				
Sovrum	X				
Förråd	X				
Övre plan					
Allrum			X		Fukt och rinningsmärken förekommer, vilka bör kontrolleras och åtgärdas i erforderlig omfattning. Ägare informerar om att den är av äldre ursprung.
Sovrum 1	X				
Sovrum 2	X				
Sidovind 1		X			Mycket lösöre förvarades i utrymmet viket medförde att vissa ytor ej kunde bedömas.
Sidovind 2		X			Gruppfordelare för golvvärmsystem monterade i utrymme utan vattentät botten. Komplettering med vatten/fuktlarm bör övervägas.
Dusch/wc		X			Golvet har endast lutning till golvbrunn i duschzon.
Sovrum 3	X				

Kommentarer och riskanalys

Krypgrund: En krypgrund är en riskkonstruktion med avseende på fukt- och mikrobiella skador, aktuellt golvbjälklag har en undersida av betong, vilket är positivt. För att säkert fastställa grundens funktion och golvbjälklagets kondition krävs dock alltid en fortsatt teknisk undersökning. Se även på protokollets sista sida Pos. 10.

Invändigt: Fuktindikering har utförts stickprovsmässigt i våtutrymmena samt kök utan att någon onormal fuktindikation har erhållits.

Stickprovsmässig kontroll av jordade eluttag utfördes i våtrum och kök utan anmärkningar. Jordfelsbrytare finns installerad och besörjer endast en del av anläggning. Elcentralen är delvis uppmärkt. De elektriska installationerna är delvis av äldre ursprung. Det rekommenderas därför att fackman kontaktas för att försäkra sig att de fungerar tillfredsställande.

Byggnaden har en svag ventilation på såväl till- som frånluftssidan. Detta kan hämma en god luftväxling i bostaden men även ge höga fuktbelastningar på känsliga konstruktioner som t.ex. vindsutrymmet. Åtgärder bör därför övervägas.

De äldre rör installationernas tekniska livslängd anses vara förbrukad. Detta gäller även gjutjärnsbrunnar.

Enligt säljare förekommer det färgad lättbetongkross i bjälklaget på entréplan. Den kan i vissa fall vara radonhaltig. Rekommenderar att radonmätning utförs för att säkerställa att radonhalten i huset inte överstiger dagens riktlinjer.

Källarplan: Fuktinträngning förekommer i de motfyllda ytterväggarna. Detta anses dock vara normalt med tanke på husets ålder. Utvändiga åtgärder avseende utvändigt fuktisolering och dränering kan förbättra situationen.

En förhöjd fuktighet i betongplatta samt källarväggar är att förväntas i en äldre källare. Trädetaljer, övrigt organiskt och täta material i kontakt med dessa ytor riskerar därför att även erhålla viss förhöjd fuktighet med mikrobiella skador som följd.

Uppreglade golv: Det förekommer uppreglade golv på betongplattan över krypgrunden, vilket betecknas som en riskkonstruktion med avseende på fukt- och mikrobiella skador. För att säkert fastställa golvkonstruktionernas kondition och utförande krävs alltid en fortsatt teknisk undersökning. Se även info på protokollets näst sista sida Pos. 9 samt bilaga längre bak i protokollet.

Bilder och beskrivningar



Pos 1.
Sprickor och betongsläpp förekommer i trappor.



Pos 2.
Lokal rötskada noterades vid takkupa



Pos 3.
Trädetaljer runt ett fönster har underhållsbehov.



Pos 4.
Tak över groventré har underhållsbehov

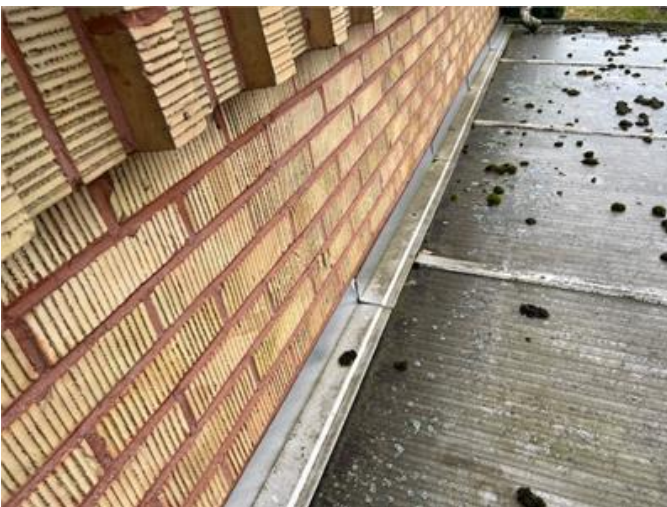

Pos 5.
Otätheter förekommer mellan takets ståndplåt och fasad.

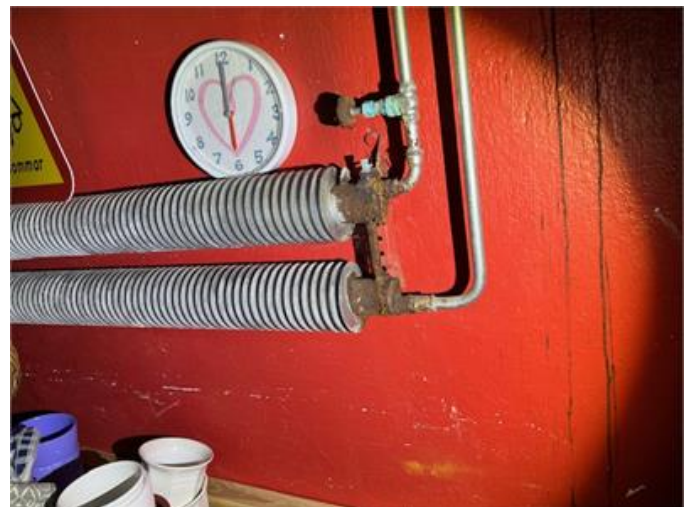

Pos 6.
Rostskador förekommer på radiator.

Datum

2024-02-26

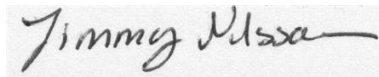
A handwritten signature in black ink, reading "Jimmy Nilsson", is written on a light gray rectangular background.

Jimmy Nilsson

Besiktningförrättare

Bilaga

Konstruktion

Byggnadsdel	Golvkonstruktion vardagsrum 2 (tillbyggnad)
Konstruktionsdel	Uppreglade golv
Konstruktionsuppbyggnad	Uteluft ventilerad kryppgrund, betongplatta, träreglar med mellanliggande isolering och parkettgolv.

Kommentar

Vid kontroll av konstruktionen uppmättes fuktkvoten till 21% i träregeln som ligger av betongplattan. Det kritiska gränsvärdet för mikrobiell tillväxt brukar anges till ca 15-17% fuktkvot (FK).



Sammanfattning

Resultatet av mätningen visar att åtgärdsbehov föreligger. För att exakt fastställa vilka åtgärder som bör vidtagas krävs en mer omfattande undersökning.

Allmänna villkor

1. Besiktningens omfattning

Detta protokoll får endast användas i samband med fastighetsaffär som förmedlas av Fastighetsbyrån. Uppdraget omfattar en överlåtelsebesiktning varvid besiktningsförrättaren genomför en byggnadsteknisk undersökning av fastighetens bostadsbyggnad och i vissa fall tillhörande garage/carport vid besiktningstillfället. Besiktningen kan avse även andra byggnader på fastigheten om detta särskilt överenskommit. Besiktningen sker med utgångspunkt från fastighetens ålder och skick. Till grund för besiktningen ligger de handlingar som besiktningsförrättaren tillhandahållits och som antecknats i besiktningsutlåtandet. I granskningen ligger inte att kontrollera lämnade uppgifter, såvida inte en uppgift bedöms som felaktig. Med okulär besiktning avses en besiktning av synliga ytor i samtliga tillgängliga utrymmen samt fasader och mark. Tillgängliga utrymmen är sådana som kan nås genom öppningar, dörrar och inspektionsluckor och vilka medger en besiktning av hela eller större delar av utrymmet och som åtminstone är krypbara. Ej besiktigade utrymmen skall i besiktningsutlåtandet antecknas liksom anledningen till detta. Lösöre och annat som försvårar besiktningen flyttas ej av besiktningsförrättaren.

Yttertak med takbeklädnad som besiktningsmannen bedömer som olämplig eller riskabel att beträda besiktigas ej. I besiktningsutlåtandet skall besiktningsförrättaren notera sådana avvikelser som en köpare med fog inte har att förvänta sig vid köpet. Skavanker och andra byggnadstekniskt obetydliga uppgifter noteras ej.

Besiktningen fullgör endast en del av köparens undersökningsplikt och beställaren skall ta aktiv del i besiktningsutlåtandet och avgöra huruvida rekommendationer från besiktningsmannen gällande åtgärder eller fördjupade undersökningar skall genomföras eller inte. Det ligger normalt i köparens totala undersökningsplikt att på annat sätt undersöka utrymmen eller ytor som inte varit fysiskt möjligt att besiktiga vid överlåtelsebesiktningen, t.ex. ej besiktningbara krypgrunder och vindar.

Besiktning av befintliga installationer avseende el, vvs och ventilation utförs endast genom en okulär erfarenhetsmässig bedömning av det som utan ingrepp är tillgängligt och synligt.

Det åligger uppdragsgivaren att ansvara för att återställning av el sker efter ev. kontroll av jordning eller jordfelsbrytare.

Säljaren skall på besiktningsförrättarens begäran lämna uppgifter om förekomsten av de avvikelser i byggnaden från vad en köpare med fog haft anledning räkna med och som säljaren känner till. Säljaren kan inte bli ansvarig för avvikelser som han upplyst köparen om. Om upplysningar ej lämnats av säljaren antecknas detta i utlåtandet.

2. Riskanalys

Besiktningsförrättaren lämnar utlåtande om byggnadens skick utifrån sina iakttagelser samt egna och allmänt kända erfarenheter om särskilda risker förknippade med jämförliga byggnader.

Synliga fuktfläckar, nedböjningar eller andra tecken kan påverka bedömningen. Allmän kunskap om området eller särskild kunskap om viss byggnadsteknik kan också påverka bedömningen.

Det är viktigt att observera att riskanalysen inte kan omfatta muntliga upplysningar som besiktningsförrättaren inte fått del av. I besiktningsutlåtandet redovisar besiktningsförrättaren sin bedömning. Besiktningsmannen kan om en konstruktion eller byggnadsdel inte säkert kan bedömas vid besiktningen välja mellan att upprätta en riskanalys eller att rekommendera en fortsatt teknisk undersökning.

Riskanalys av befintliga installationer avseende el, vvs och ventilation utförs inte men däremot kan besiktningsförrättaren rekommendera en fortsatt teknisk undersökning om så anses befogat.

3. Fortsatt teknisk utredning

Finner besiktningsförrättaren att behov föreligger av fortsatt teknisk utredning skall detta antecknas i utlåtandet. Om konstruktion riskanalyserats eller rekommenderats fortsatt teknisk undersökning kan anspråk p.g.a. skador i densamma ej ställas mot besiktningsförrättaren. Fortsatt teknisk utredning ingår inte i besiktningsuppdraget.

4. Undantag

Besiktning av befintlig maskinell utrustning, värmeanläggningar, eldstäder samt rökgångar ingår inte i uppdraget.

Undersökning innehållande ingrepp, mätning, provtryckning etc. ingår ej i besiktningsuppdrag undantaget viss fuktmätning i s.k. riskkonstruktioner. Stickprovskontroll av jordning i uttag i våtutrymmen utförs dock. Termostater och reglersäkerhetsventiler etc. funktionstestas ej. Inom ramen för detta uppdrag lämnas ej förslag till avhjälpande av fel. Skador eller olägenheter orsakade av husdjur ingår ej att bedöma i detta uppdrag.

5. Ansvarsbegränsningar

Besiktningsföretaget ansvarar, med nedan angivna begränsningar, för skada som han förorsakar genom vårdslöshet eller försummelser vid uppdragets utförande.

Besiktningsföretagets sammanlagda skadeståndsskyldighet för ett och samma uppdrag begränsas till 15 basbelopp.

Besiktningsföretaget ersätter inte skadebelopp upp till ett halvt basbelopp. Krav gentemot besiktningsföretaget skall anmälas till denne inom skälig tid efter det att skadan märkts eller bort märkas (reklamation). Reklamation får dock inte ske senare än tre år efter uppdragets avslutande. Sker inte reklamation inom de tider som angivits i denna punkt, förlorar den skadelidande rätten att åberopa skadan. Utöver vad som angivits i ansvarsbegränsningen har besiktningsföretaget inget ansvar p g a uppdraget och dess utförande. Besiktningsföretaget har tecknat konsultansvarsförsäkring för denna typ av uppdrag.

Det åligger alltid den skadedrabbade att i händelse av skada begränsa denna och dess följdverkningar. Skador eller följdverkningar därav som beror på underlåtenhet ersätts ej.

Vid beräkning av ev. skadebelopp nedsätts beloppet i samtliga fall för ålder och normal förslitning s.k. åldersavdrag.

Vid klagomål skall ni kontakta vårt huvudkontor på telefon 08-591 211 80 alternativt skicka ett mail till info@obm.se

Undertecknad uppdragsgivare har tagit del av besiktningens omfattning och allmänna villkor.

Ort och datum

Uppdragsgivarens namnunderskrift

Bilaga till besiktningsprotokoll med förklaringar till bedömnings sätt vid överlåtelsebesiktning

Bedömningsgrunder

OBM Gruppen har valt att redovisa besiktningsresultatet i kolumner där stegen, ”utan anmärkning”, ”påpekande” och ”bör åtgärdas” är de varianter som förekommer. Detta system används för att den som läser protokollet skall förstå vikten av den anmärkning som förekommer. Anmärkning under kolumnen påpekanden kan dock betyda olika saker beroende på vad som anmärkts. Ofta finns en kommentar, riskanalys eller liknande som kompletterar påpekandet längst ner på sidan 3 under rubriken kommentar/riskanalys. Det är därför mycket viktigt att den text som står under ”kommentar/riskanalys” läses mycket noggrant eftersom det är där besiktningsförrättaren ofta utvecklar sina bedömningar. Det är också viktigt att inse att besiktningsmannen skall avgöra om fel som ev. förekommer kan anses vara normalt eller inte med tanke på husets ålder och skick. Den fjärde kolumnen används för att informera uppdragsgivaren om att utrymmet eller byggnadsdelen inte varit tillgänglig för besiktning vid besiktningstillfället.

Information till säljare

Om säljaren är med vid besiktningen eller tillgänglig på annat sätt så går OBM's besiktningstekniker igenom vad som ska göras under besiktningen och ställer frågor om byggnaden. Om besiktningsmannen erhåller muntliga upplysningar om byggnaden så antecknas dessa i besiktningsprotokollet. Teknikern kontrollerar inte riktigheten i lämnade handlingar och/eller upplysningar. Ersättning till OBM för denna besiktning kan ingå i premie som faktureras uppdragsgivaren i samband med tecknande av försäkring. Om uppdragsgivaren väljer att inte teckna försäkring efter utförd besiktning eller att upphäva mäklarens försäljningsuppdrag så har OBM rätt att fakturera uppdragsgivaren för besiktningen efter gällande prislista.

Information om köpargenomgång

Om besiktningen har utförts med säljaren som uppdragsgivare så rekommenderar vi att köparen överväger att låta utföra en s.k. köpargenomgång. Vid en köpargenomgång går man igenom huset på plats och informerar om det som noterats i protokollet. Detta för att öka förståelsen och minska risken för missförstånd. När man är på plats är det också lättare för besiktningsmannen att besvara frågor och funderingar på ett pedagogiskt sätt. Köpargenomgången kan även genomföras via telefon men det medför en risk att besiktningsmannen ev. inte kan besvara alla frågor på samma sätt.

Allmän information

Vad är fukt?

Fukt är en naturlig del av vår miljö och livsnödvändig för oss alla. Ibland kan dock fukt ställa till med bekymmer i våra bostäder och byggnader. I våra hus fortgår hela tiden fuktvandringar såväl inifrån som utifrån. Inifrån genom brukarna från t.ex. matlagning, duschning, mm. och utifrån genom t.ex. regnvatten, snö, ytvatten, fukt från marken, etc. I vissa fall medför dessa fuktvandringar skador på fukt känsligt material och skapar sekundärskador såsom mikrobiella skador, kemiska emissioner eller t.ex. formförändringar men även estetiska skador.

Radon i luft

Radon är en gas som uppkommer när radioaktivt material sönderfaller. Radon är en lättflyktig gas utan lukt eller annan egenskap vi normalt sett kan uppleva.

Socialstyrelsen har lagt ut riktlinjer med målsättningen att samtliga bostäder skall ha en radongashalt som understiger 200 Bq/m³ före 2020. Vid besiktningar anger därför generellt sett våra besiktningsmän att radonförekomsten bör kontrolleras om inte mätprotokoll finns tillgängligt. Detta behöver inte alltid innebära att mätning behöver ske utan att kontakt med kommunens miljöförvaltning kan ge vägledning i denna fråga.

Radon kan härröra både ur byggnadsmaterial och ur marklagren under byggnaden.

Radon i vatten

Vissa hus har egen brunn för dricksvatten eller tar vatten via gemensam vattenbrunn. Radonhalten i vatten bör ej överstiga 1000 Bq/l vatten.

Vattenkvalité

Vatten tagna ur egna brunnar eller gemensamma brunnar bör kontrolleras med jämna mellanrum för att vara säkra på att vatten-kvalitén är tillfredsställande. Rådgor med kommunens miljöförvaltning för vägledning.

Besiktning av oljetankar

Den 1 juli 2000 trädde en ny föreskrift i kraft som innebär att alla oljetankar mellan en och tio kubikmeter måste besiktigas regelbundet. För oljetankar utomhus ska en första besiktning vara genomförd senast den 1 juli 2004, och för oljetankar inomhus senast den 1 juli 2006. En korrosionsskyddad cistern (vanligast utomhus) ska besiktigas med tolv års intervall och en stålcistern (vanligast inomhus) ska besiktigas med sex års intervall.

Energideklaration

Villor till försäljning skall, enligt ny lag, efter den 1 januari 2009 vara energideklarerade. Villor som är energideklarerade skall sedan alltid ha en energideklaration som inte är äldre än 10 år vid försäljning.

Nyproducerade byggnader ska ha en deklaration i samband med färdigställandet.

Avloppssystem

Besiktningen omfattar inte egna eller gemensamma avlopps-anläggningar. Rådgor med kommunens miljöförvaltning för vägledning om den aktuella fastigheten avloppssystem.

Provtryckning av rökgångar

Besiktningen omfattar inte undersökning av rökgångar och dess täthet etc. Vår generella inställning är att kontakta skorstensfejaren om den murade skorstensstocken inte kontrollerats de sista 5-6 åren. Eldstäder som inte används erhåller normalt sett automatiskt eldningsförbud.

Brandskyddskontroll

Föreskrifter och allmänna råd om rengöring (sotning) och brandskyddskontroll MSBFS 2014:6 anger vilka krav som föreligger på eldstäder.

Konstruktions- och detaljbedömning

Tak och vindar

1. Plana/låglutande tak

Ett plant eller låglutande tak kräver i regel mer underhåll och är svårare att kontrollera än t.ex. ett vanligt sadeltak med inspekterbar vind. Skadorna som uppträder efter läckage eller t.ex. kondensation är ofta missfärgade innertak, rötskadad råspont etc.

Eftersom takkonstruktionerna i regel inte medger besiktning-möjligheter av takkonstruktionen i sig finns ytterst begränsade möjligheter för besiktningssmannen att bedöma dess kondition och funktion.

Takets funktion påverkas i första hand av ångspärrens täthet, men också av bl.a. isoleringstjocklek, i vissa fall av takets ventilation etc. Eftersom det också oftast krävs relativt omfattande förstörande håltagning för att säkert undersöka takkonstruktionerna ses denna konstruktion därför som en s.k. dold konstruktion. Det är dock alltid ytterst upp till köparen att bedöma vilka undersökningar som skall vidtagas och vilka risker man accepterar. Takbeklädnader av papp kräver regelbunden kontroll och underhåll. Takpapp har en förväntad livslängd om ca 20 år medan takduk har ca 30 år eller mer, vilket även gäller beklädnader av plåt.

2. Äldre takpannor av tegel eller betong samt gammal underlagspapp på yttertak

Det föreligger påtaglig risk för fuktgenomslag igenom gamla takpannor. Orsaken är att takpannorna fuktas igenom vilket medför skador på läkt och underlagspapp och ev. underliggande konstruktion. Takpannor får med åren frostsprängningar vilket innebär ökad risk för läckage. Äldre underliggande takpapp har även en bristande förmåga att fungera tillfredsställande på grund av att tätskiktet torkat ut och vatten kan läcka igenom och skada underliggande konstruktioner.

Mosspåväxt och liten överlappning på takpannorna, liten taklutning och utsatt läge medför också ökad risk.

Normal underhållsintervall för underlagspapp och takpannor är ca 30-40 år.

3. Vind med mikrobiella skador

En vind som har mikrobiella skador på yttertaket insida och där läckage genom yttertaket kan uteslutas bör undersökas noggrant. Orsaken kan vara att varm inneluft tränger upp på vinden på grund av otätheter i vindsbjälklaget. Den varma luften som befuktats i inomhusmiljön kan kondensera eller skapa en hög fuktighet i det kallare yttertaket. Om detta inträffar är det av största vikt att även undersöka byggnadens allmänventilation, vindens isoleringstjocklek, ångspärr, ventilationsspalter m.m.

Fasader

4. Tegelfasader med missfärgning saltutfällningar, med utsatt läge m.m.

Hög fuktinträning i tegelfasader leder ofta till att bakomvarande konstruktioner erhåller mikrobiella skador. Orsaken kan vara undermålig luftspalt bakom skalmuren, undermålig vattenavledning i dess nedkant eller brukspill som leder in fukten i väggkonstruktionen. Även s.k. sommarkondens kan inträffa när varm solinstrålning träffar den fuktiga väggen och medför fuktvandring in i väggkonstruktionen.

5. Enstegsfasader

Nyare hus med s.k. tunnputs där putsen sitter direkt på vägg-isoleringskivan kallas enstegsfasad.

Dessa ytterväggar saknar ventilationsspalt i väggkonstruktionerna och risk för fuktinträning i vägg föreligger. Skadorna i väggarna förblir ofta osynliga både invändigt och utvändigt i inledningsskedet.

En teknisk undersökning av en sådan fasad medför relativt omfattande håltagning.

Källare

6. Källarväggar

Om källarytterväggarnas utvändiga fuktisolering består av tjärstrykning har denna en begränsad livslängd (ofta ca 15-25 år). Detta innebär att utvändiga åtgärder i många fall skall ses som naturligt och nödvändig efter denna tidsperiod. Om den utvändiga fuktisoleringen förlorar sin täthet kan det medföra skador på ytterväggarnas insida, se även utreglade väggar nedan.

7. Utregling på källarväggarnas insida

Om utregling förekommer på källarytterväggarnas insida kan fukt- och mikrobiella skador uppstå, främst i dess nederdel. Träreolar, syllar och väggskivor riskerar att utsättas för hög fuktighet med mikrobiella skador som följd.

Även kondensutfällning kan förekomma i väggarna vid för väggarna ogynnsamma temperaturer.

Golvkonstruktioner

8. Flytande golv på betongplatta

Flytande golv betraktas ofta som en riskkonstruktion då konstruktionen generellt sett har flera möjliga fuktrelaterade brister. Organiskt material under golvets ångspärr eller cellplast exponeras ofta för en hög fuktighet från betongplattan och mikroorganismer erhåller en acceptabel livsmiljö. Detta kan på sikt medföra lukter eller annan oangenäm luftkvalité inomhus.

Ytter- och innerväggssyllar saknar i många fall fuktspärr, under dess undersida, vilket kan ge samma typ av skador som i golvet.

9. Uppreglade golv på betongplatta

Det uppreglade golvets risker ligger generellt sett i följande, organiskt material såsom träreolar, spånrester m.m. ligger i kontakt med den betongplattan som om den är fuktig ger upphov till mikrobiella skador.

Den överliggande isoleringen ger en temperaturskillnad som skapar en högre relativ fuktighet under densamma. Det är dessutom inte ovanligt att betongplattan har ingjutna reglar med stor risk för mikrobiella skador som följd. Ytter- och innerväggssyllarna saknar i många fall fuktspärr, under dess undersida, vilket kan ge samma typ av skador som i golvet.

Torpargrunder och kryppgrunder

10. Torpargrund/kryppgrund

Den självdragsventilerade kryppgrunden betraktas i de flesta fall som en riskkonstruktion. Orsaken är bl.a. den förhöjda fuktigheten i grunderna under sommarhalvåret som ofta kan leda till mikrobiella skador. Avsaknad av fuktspärr med högt fuktillskott från marken till grunden kan också vara en orsak liksom kylande berg i dagen i grunden m.m. Vi anser det vara mycket viktigt att alltid ta upp en lucka och inspektera grunden om detta rekommenderas i besiktningens protokoll. Om grunden inte bedöms vara fysiskt besiktningssbar kan det vara nödvändigt med håltagning i bjälklaget för kontroll av dess status.

11. Fönster

Fönster med isolerkassetter och 3 glasfönster kan med tiden tappa sin täthet och ge upphov till missfärgningar mellan fönsterrutorna. Detta är i huvudsak en skada av estetisk natur då fönstrets isolerings-förmåga bara marginellt påverkats. Fönster av aktuell typ anses generellt sett ha en livslängd på ca 25-30 år även om nyare fönstertyper anses ha en längre livslängd än de äldre från slutet av 1970-talet och början av 1980-talet. Fönster av typen tvåglasfönster och fönster med träkarmer anses ha en liknande teknisk livslängd (25-30 år) som ovan nämnda fönstertyper även om skadorna istället är orsakade av fukt- och rötskador.

12. Äldre badrum

Äldre badrum med kakel och eller klinkers har ofta svagheter gällande bakomvarande tätskikt och golvbrunnens anslutning till tätskiktet. Golvbrunnen och rören är ofta gjorda av gjutjärn och kan vara rostangripna. Risken för fuktskador bedöms därför vara högre.

13. Klinkers på träbjälklag

Klinkers på träbjälklag är i många fall en olämplig konstruktion då mindre rörelser alltid uppstår i träkonstruktioner dels beroende på årstidsförändringar men även på grund av belastningar. Detta kan leda till sprickor i klinkers, klinkerfogar och/eller i underliggande tätskikt. Om underliggande tätskikt skadas i våtrummen riskeras att fuktskador uppstår om golvet exponeras för vatten.

14. Golvbrunnar

Golvbrunnens anslutning till golvytskiktet är av största vikt för våtrumsgolvets funktion. Det finns därför en branschrekommendation som säger att om våtrummet renoverades efter 1990 så bör golvbrunnen bytas och efter 2007 så skall den bytas. Gjutjärnsbrunnar skall dock alltid bytas. Om golvbrunnen är smutsig vid besiktningen kan inte anslutningen till omgivande tätskikt eller ytskikt bedömas, vilket då noteras i protokollet.

Risikanalyser och fortsatt teknisk undersökning

Det är i många fall svårt eller omöjligt att fastställa vissa byggnadskonstruktioners kondition och funktion vid överlåtelsebesiktningen utan håltagning och användande av tekniska hjälpmedel såsom t.ex. fukt- och temperaturgivare.

Risikanalyser och rekommendationerna om fortsatt teknisk undersökning ger därför besiktningens förrättare möjlighet att varna för risker och rekommendera undersökningar som inte ingår i en överlåtelsebesiktning. Ofta kan förrättaren inte bedöma om föreliggande konstruktioner fungerar tillfredsställande eller inte.

Många konstruktioner fungerar förträffligt trots att dessa rent generellt betraktas som riskkonstruktioner medan andra likadana konstruktioner inte alls fungerar tillfredsställande.

För en beställare av en överlåtelsebesiktning är det därför viktigt att ta aktiv del av besiktningens protokoll och avgöra om t.ex. den fortsatta tekniska undersökningen skall utföras, eller om man som beställare kan tänka sig att ta föreliggande risker och lägga in dessa i den totala kalkylen av fastighetsköpet.

Bilaga för konstruktionskontroll

Bilagan för konstruktionskontroll utförs för att utgöra underlag till den försäkring som säljaren kan teckna.

Kontrollen innehåller en undersökning av valda konstruktionen genom att teknikern mäter fukten i provhål som tas upp i vissa känsliga konstruktioner. Teknikern mäter relativ fuktighet (RF %) och/eller Fuktkvot (FK %). När den relativa fuktigheten mäts i provhålen kontrolleras hur mycket fukt luften innehåller vid en viss temperatur. Det finns god kännedom om vid vilken relativ fuktighet t.ex. mikrobiella skador uppträder och detta kallas därför för kritiskt gränsvärde.

Det kritiska gränsvärdet brukar anges till 70-75 % RF (i luft, t.ex. i mineralull) och för fuktkvot 15-17 % (avser oftast trämaterial).

Provhål görs på platser där delar av stommen kan vara exponerad för skadlig fukt.

I regel borras ett större hål och ett mindre i de valda konstruktionerna.

Håltagning utförs i byggnader med platta på mark, källare eller souterrängvåning. Denna håltagning utförs under förutsättning att det finns uppreglade golv, flytande golv, utreglade väggar etc. i anslutning till grundkonstruktionen.

Har byggnaden kryppgrund görs håltagningen i regel underifrån och om byggnaden har torpargrund borras stickprovshålen ovanifrån. I vissa fall kan det vara nödvändigt att ta upp en inspektionslucka till grunden om sådan saknas eller att uppdragsgivaren utför någon annan åtgärd för att möjliggöra en relevant provtagning.

Observera att mätvärdena under de kritiska gränsvärdena inte är någon garanti för att konstruktionen är felfri. I vissa konstruktionsfall kan fuktvärdena variera över årtiderna och i andra fall kan högre fuktvärden finnas på andra hål i konstruktionen.

Avskrivningstider för olika material och installationer

Följande lista redovisar generell teknisk livslängd för installations- och byggnadsmaterial.

Utvändigt

Tak:

Takpapp	20 år
Takduk	30 år
Takpapp, under takpannor	30 år
Korrugerad takplåt (underliggande takpapp)	35 år
Bandfalsad plåt (med underliggande takpapp)	35 år
Plåtdetaljer	35 år
Hängrännor o stuprör	25 år
Underlagstak	40 år

Fasader:

Träpanel	40 år
Färg på fasad o trädetaljer	10 år
Puts	30 år

Fönster:

Isolerglas	25 år
Fönster, trä	40 år
Dörrar	35 år

Källaryttersväggar:

Fuktisolering, tjära	25 år
Dräneringsledning	25 år

Invändigt

Målning/tapetsering	10 år
Plastmatta på golv	15 år
Laminatgolv	20 år
Parkett	40 år

Invändigt

Ytskikt våtutrymmen

Våtrumsmatta	25 år
Tätskikt under klinker	30 år
Tätskikt under klinker (dispersion cax1980-1995)	15 år
Våtrumstapeter	15 år

Installationer för vatten

Avloppsledningar, gjutjärn	50 år
Avloppsledningar, pvc (installerad före 1974)	25 år

Avloppsledningar pvc (installerad efter 1974)	40 år
--	-------

Vattenrör galvad	35 år
Vattenrör koppar	50 år

Värmeledningar och radiatorer av stål	*
Porslin	30 år

Einstallationer

Kablage, centraler	45 år
--------------------	-------

Vitvaror	10 år
----------	-------

Varmvattenberedare	20 år
Luft/luft värmepump	8 år
Värmepumpar, övriga	15 år

*Kan ej anges, beror av hur mycket luft systemet påverkats av.

Uppgifterna kommer bl.a. från renoveringshandboken, SABO avskrivningsregler, meddelande M84:10 Statens institut för byggforskning samt erfarenhetsmässiga värden.