

Besiktningssprotokoll

Anticimex Försäkringsbesiktning i samarbete med Fastighetsbyrån



Fastighetsuppgifter

Fastighetsbeteckning: Grimman 13	
Fastighetsadress: Hasselkullegatan 84	
Postnummer: 46162	Ort: Trollhättan

Anticimex uppgifter

Besiktningdatum: 2024-02-26	Protokollnummer: 68113272
Temperatur: 2 °C	Väderlek: Mulet
Tekniker: Per-Niklas Zakariasson	
E-post: per-niklas.zakariasson@anticimex.se	
Kontor: Uddevalla	
Närvarande: Fastighetsägare.	



Försäkringsbesiktning



Besiktningsteknikerns reflektion

Noteringar som besiktningsteknikern särskilt vill påtala:

I första läget rekommenderas att de brister och läckage och galler tak kontrolleras och åtgärdas via fackman, se vidare i protokollet.

En uppreglad och isolerad golvkonstruktion ovan en äldre betongplatta är ofta en konstruktion som har en fuktproblematik. I detta golv uppmättes låga fuktvärden vilket är positivt.

I husets våtutrymme finns ett antal brister som medför en ökad risk för läckage, dessa brister åtgärdas vid en eventuell renovering av dessa utrymmen.

Som köpare till denna fastighet är det viktigt att ta del av hela protokollet, samt att säkerställa att man förstått innebörden av det som står skrivet. Har man som köpare inte deltagit vid besiktningen rekommenderar jag att en besiktning genomgång görs.

68113272



Försäkringsbesiktning

Besiktningens graderingar



Inget att notera

Denna symbol används då besiktningsteknikern inte ser några avvikelser i utrymmet eller byggnadsdelen.



Mindre brister

Denna symbol används då besiktningsteknikern gör en notering om mindre brister som inte bedöms ha lett till allvarigare skador. Bristerna eller skadorna bedöms inte heller behöva fördjupad undersökning. Symbolen kan även användas då teknikern ger allmän information om huset eller en viss byggnadsdel, om en utförd åtgärd eller teknisk lösning i huset.



Risk för skador

Denna symbol innebär att besiktningsteknikern med sin allmänna kunskap om svagheter i en viss konstruktion eller om andra förhållanden bedömer att det finns risk för skador. Omdömet ges för fel och brister som ännu inte lett till skada. Omdömet kan också omfatta erfarenhetsmässigt kända risker med vissa konstruktioner eller ett visst förhållande som kan dölja befintliga skador som inte upptäcktes vid besiktningstillfället. Om teknikern har gjort en bedömning att det föreligger en risk för skada så kommer teknikern inte för samma risk att lämna en rekommendation om fördjupad undersökning.



Fördjupad undersökning rekommenderas

Denna symbol betyder att besiktningsteknikern har upptäckt brister, fel eller skada som bör undersökas vidare för att fastställa orsak och omfattning. En sådan fördjupad undersökning ingår inte i besiktningen.



Förslag på åtgärder

Vid fel och skador där besiktningsteknikern bedömer att det inte är nödvändigt med en fördjupad undersökning kan besiktningsteknikern lämna förslag på åtgärder. Observera att förslag på åtgärder avser typiska åtgärder och inte är någon garanti för att bristen åtgärdas i det enskilda fallet.



Obesiktigad byggnadsdel

Denna symbol visar att besiktningsteknikern inte har kunnat besiktiga en eller flera byggnadsdelar. Dessa bör besiktigas. Exempel är tak där en säker uppstigningsanordning saknas eller tak som är snötäckta eller hala. Vindar och krypprunder där inspektionsluckor saknas eller rum som är belamrade med saker kan också omöjliggöra en fullständig besiktning.



Försäkringsbesiktning



Byggnadsbeskrivning Bostadsbyggnad

Byggnadsår: 1968	Fönster: 3-glas isolerfönster.
Ombyggnad/Tillbyggnad: 2015	Ventilation: Självdagsventilation.
Hustyp, antal våningar: Villa, 1½-planshus kedjehus.	Värmesystem: Direktverkande el via radiatorer samt via golvvärme i entréhall, dusch/wc, tvättstuga, kök/allrum. Det finns även en luft/luftvärmepump.
Taktyp, takbeläggning: Sadeltak med två takkupor samt två anslutande pulpettak ovan tillbyggnad och garage, yttre taktäckning ovan sadeltaket består av betongpannor, läkt och underlagspapp, takkupa ovan allrum har bandplåt som yttre täckning och ovan våtutrymme är det takpanneplåt. Även ovan tillbygg del av det takpanneplåt, ovan garage ligger en takpapp.	Grundkonstruktion: Betongplatta på mark, ovan betongplattan är det en uppreglad golvkonstruktion som består av ytskikt, golvspån, golvreglar och mineralull. Syllen är dold då väggskiva möter betongplattan. Tillbyggd del står på en betongplatta med underliggande isolering.
Stomme, material: Trä.	Terrängförhållanden: Tomt med parkering och trädäck.
Fasad: Puts på cellplast som är satt mot tegel samt mot träpanel i gavelspetsar. Tillbyggnad har träpanel.	Garage: Vidbyggt garage står på en betongplatta, väggkonstruktionen är motgjutet.

Övrigt:

68113272



Försäkringsbesiktning

Besiktningens utlåtande

1. Insamling av upplysningar och handlingar

Nuvarande ägare har ägt huset sedan 2011, följande upplysningar lämnades om huset.

- Huset byggdes 1968.
- Taket har lagts om via föregående fastighetsägare, oklart när detta utfördes.
- Ca 2013 ny putsad fasad, detta utfördes med cellplast mot tegel samt mot träpanel i gavelspetsar.
- Ca 2014 renoverades dusch/wc på övreplan, renoveringen utfördes via nuvarande ägare.
- 2015 byggdes huset till med ett allrum, denna del står på en betongplatta med underliggande isolering i form av cellplast. Öppning där tidigare yttervägg fanns är förstärkt.
- 2021 renoverades dusch/wc på entréplan, renoveringen utfördes av nuvarande ägare.
- 2022 vattenskada i tvättstuga. Skadan reglerades via Folksam, nuvarande ägare utförde renoveringen.
- Jordfelsbrytare finns installerad.

Upplysningar lämnades muntligen via fastighetsägare.

2. Besiktning, analys av risker samt rekommendationer om fördjupande undersökningar

Utvändigt / Markförhållanden



Utvändigt / Sockel



Delar av sockeln är inte synlig på grund av altan.

Utvändigt / Fasad och fönster



- Putsen är skadad vid takkupa samt vid parkering.
- Infästning mot fönster saknar underbleck och plåtfästning, otätheter mellan fönsterkarm och puts.
- Vid tillbyggnad är underblecken otäta.
- Oklart om en dränerande luftspallt finns.

Detta medför en risk för fuktinträning och fuktskador. Det rekommenderas att en fackman kontaktas för kontroll och lämplig åtgärd.

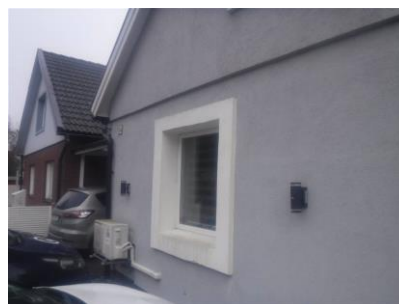

68113272

Försäkringsbesiktning



Utvändigt / Dörrar



Dörr vid garage är otät, här är altanen bygg under dörren. Dörren är i ett sämre skick.

Detta medför en risk att vatten tränger in med fuktskador som följd. Det rekommenderas att en snickare kontaktas för omfattning och lämplig åtgärd.

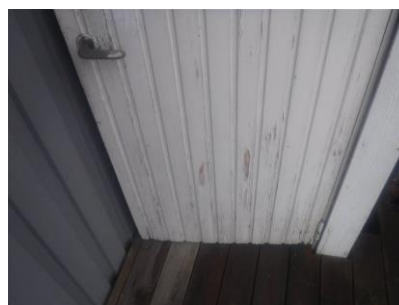

68113272



Försäkringsbesiktning



Utvändigt / Hängrännor / Stuprör



Inget att notera.

Utvändigt / Tak



- Läckage noterades ovan altandörren med förhöjd fuktindikation, material har svällt. Plåtbeslag mot fasaden är bristfälliga.
- Vid takkupa är det för låg taklutning när befintlig taktäckning används. Plåtbeslagen är bristfälliga.
- Fuktbläckor finns på innertak i förrådsdel vid garage. Vatten blir ståendes på taket då lågpunkter förekommer, taksargen är rötskadad, otätheter förekommer vid takfot. Ytpappen är äldre och mosspåväxt förekommer.

Det rekommenderas att en vidare undersökning utförs via en takläggare för orsak, omfattning och lämplig åtgärd av ovannämnda brister och läckage.



68113272



Försäkringsbesiktning



Utvändigt / Vind



Vinden är ej besiktad då lucka saknas.



68113272



Försäkringsbesiktning

Utvändigt / Vidbyggt garage



Väggkonstruktionen är motgjuten, fuktkvoten uppmättes till >28% i syllen. Risk för mikrobiell tillväxt föreligger om fuktkvoten överstiger 17%.

För orsak omfattning och lämplig åtgärd av uppmätta fuktvärden rekommenderas att en fördjupad undersökning utförs.



Utvändigt / Carport



Inget att notera.

Utvändigt / Altan



- Bärlinor vilar på marksten som ligger direkt på markytan, det är tråklossar mellan marksten och bärlinor.
- Lokalt är trädäck trasigt.

Altanens uppbyggnad medför en risk att denna sätter sig.



68113272



Försäkringsbesiktning



Hela huset / Ventilation



- Tilluftsventiler saknas i vissa sovrum och i sällskapsrum, våtrumsfläkt finns inte i våtutrymmet på övreplan.
- Spår av kondens finns på insidan av fönster.

Det rekommenderas att tilluftsventiler samt våtrumfläkt monteras enligt ovan via fackmän.

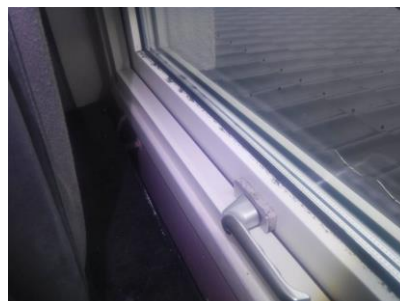

Hela huset / Golv



Golven är ojämna och lutar i vissa utrymmen.



Försäkringsbesiktning

Entréplan / Allmänt



- Vid kontroll av uppreglad golvkonstruktion uppmättes låga fuktvärden och normal lukt upplevdes.
- Syllen är täckt med väggskiva och är ej synlig.

Via provhål i golv (trappförråd mot yttervägg) uppmättes fuktkvoten till 15% i regel under golvregel.

Via provhål i golv (sovrums mot innervägg) uppmättes den relativa fuktigheten till 42%.

Risk för mikrobiell tillväxt föreligger om den relativa fuktigheten överstiger 75%, vilket motsvarar en fuktkvot på 17%.

Befintlig golvkonstruktion kan påverkas negativt av markfukt vilket kan medföra att fuktskador uppkommer.

Vid befintlig byggperiod var det vanligt förekommande att rötskyddsbehandlat virke användes som kan avge en avvikande kemisk lukt. Ingen avvikande kemisk lukt upplevdes i golvkonstruktionen eller i boendemiljön vid besiktningstillfället.



Entréplan / Entréhall



Inget att notera.



Försäkringsbesiktning

Entréplan / Dusch/Toalett



- Golvbrunnen är placerad för nära vägg.
- Tätskikt sticker ut under klämringen.
- Endast golvfall i duschzon, bakfall förekommer på övrig golvyta.
- Löst eluttag.

Ovannämnda brister medför en risk att vatten orsakar fuktskador.

Det rekommenderas att eluttaget monteras fast, vid osäkerhet kontaktas en elektriker.

Fuktindikering utfördes i utrymmet utan anmärkning.

Funktionskontroll av eluttag utfördes i utrymmet utan anmärkning.



Entréplan / Sovrum 1



Dräneringsrör från luft/luftvärmepumpen är placerad i utrymmet.

I detta rör är det tänkt att kondensvatten skall transporteras, därav är rörets placering olämplig. Kontakta fackman för rätt åtgärd.



68113272



Försäkringsbesiktning

Entréplan / Trappförråd

- ✓ Inget att notera.

Entréplan / Kök

- ⚠ - Gjutjärnsstam.
- Avloppsrör är tejpat.
- Fuktskydd saknas i diskbänksskåp.

Gjutjärn rostar kontinuerligt vilket kan medföra att stammen rostar sönder med läckage och fuktskador som följd.

Det rekommenderas att det tejpade avloppsröret byts ut.

Fuktskydd rekommenderas i diskbänksskåp för att lättare kunna upptäcka ett eventuellt läckage och undvika fuktskador.

Fuktindikering utfördes i utrymmet utan anmärkning.

Funktionskontroll av eluttag utfördes i utrymmet utan anmärkning.

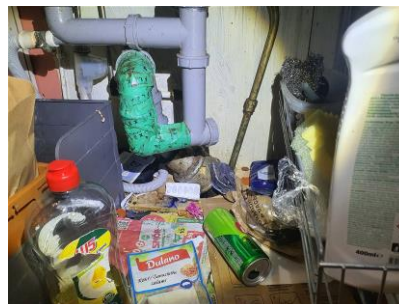

Entréplan / Tvättstuga

- ⚠ - Golvbrunnen är inte placerad i rätt nivå med tätskikt.
- Tätskiktets anslutning i golvbrunnen går inte att besikta på grund av bruk.

Om tätskikt saknas eller är felaktigt monterat ökar risken för läckage och fuktskador.

Fuktindikering utfördes i utrymmet utan anmärkning.

Funktionskontroll av eluttag utfördes i utrymmet utan anmärkning.



68113272

Försäkringsbesiktning



Entréplan / Allrum

 Läckage i tak vid altandörr, se position tak.

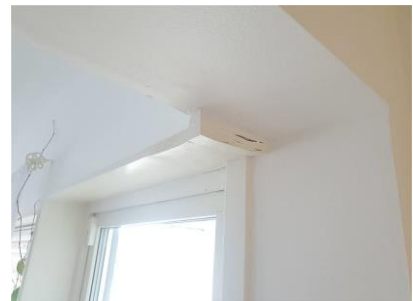

Entréplan / Vardagsrum

 Inget att notera.

Entréplan / Sovrum 2

 Inget att notera.

68113272



Försäkringsbesiktning

Entréplan / Trappa

 Inget att notera.

Övre plan / Allrum

 Inget att notera.

Övre plan / Förråd

 Inget att notera.

Övre plan / Sovrum 3

 Inget att notera.

Övre plan / Sovrum 4

 Löst eluttag.

Det rekommenderas att eluttaget monteras fast, vid osäkerhet kontaktas en elektriker.

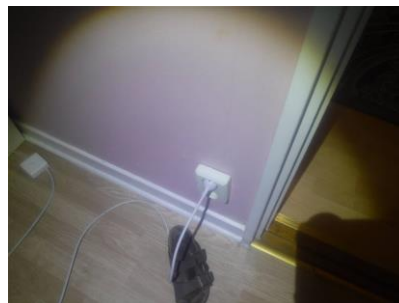

68113272



Försäkringsbesiktning

Övre plan / Dusch/Toalett



- Tätskikt sticker ut under klämringen.
- Golvbrunnen är inte placerad i rätt nivå med tätskikt.
- Fönster i duschzon.
- Bristfälligt golvfall.
- Rörkoppling är placerad i vägg.
- Tätskikt är inte uppvikt vid tröskel.

Ovannämnda brister medför en ökar risk för läckage och fuktskador.

Fuktindikering utfördes i utrymmet utan anmärkning.

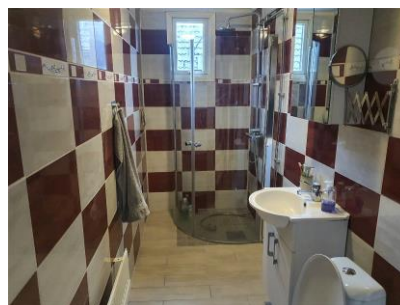

Övre plan / Sovrum 5



Inget att notera.

Med vänliga hälsningar
Anticimex

Per Zakariasson
Besiktningsteknikers underskrift

Per-Niklas Zakariasson
Namnförtydligande

Uddevalla
Kontor

2024-02-27
Datum

68113272



Försäkringsbesiktning

Vad man kan förvänta sig av ett hus

Ett hus kräver kontinuerligt underhåll, då alla byggnadsdelar utsätts för dagligt slitage. De flesta hus har någon form av brister och fel i form av skador eller risk för skador. Lättast att upptäcka är skador i synliga delar som golv- och väggbeklädnader. Även de delar av byggnaden som man inte ser utsätts för dagligt slitage, exempelvis fuktisoleringen mot en källaryttervägg eller en dräneringsledning. Olika typer av fuktpåverkan är det vanligaste problemet. Fuktisolering och en dräneringsledning har en begränsad livslängd. En äldre dräneringsledning eller fuktisolering har normalt utsatts för sådant slitage att man kan förvänta sig att funktionen är nedsatt. En kryppgrund eller en vind utsätts för olika stora fuktbelastningar beroende på årstid, användning och geografi. Detsamma gäller konstruktioner på betongplatta, exempelvis golv i gillestugor.

Tätskiktet i ett våtrum kan vara utformat på olika sätt. Plastmattor på väggar och golv fungerar både som ytskikt och tätskikt. På plastmattor är det relativt enkelt att se om skador eller brister finns. Kaker och klinker fungerar som ytskikt i våtrum och tätskiktet finns under plattorna. Det går därför inte att göra en bedömning av skicket och tätheten hos materialet eller om det saknas tätskikt. Det är viktigt att tätskiktet är rätt monterat. Utföranden som inte är fackmässigt utfört drabbas ofta av skador.

Anticimex beskrivning av ord i besiktningsprotokollet

Anlöpta/Anlöpnig	Gråaktig fuktskada på eller mellan en isolerglasruta.
Bjälklag	Den del av byggnaden som golvet vilar på mellan två våningar eller mot grundläggningen.
Blindbotten	Undersidan av ett bjälklag i en kryppgrund eller torpargrund.
Boardskivor	Träfiberskivor som exempelvis används som blindbotten eller underlag för yttertak.
Dagvattensystem	Ett dagvattensystem med ledningar ska transportera bort det vatten som kommer från husets tak, vanligtvis via hängrännor och stuprör.
Dränering	Dränering ska bestå av dräneringsledning samt ett dränerande material utanför och under grunden. Dräneringen har som funktion att hindra grundvattnet och ytvattnet att komma i kontakt med betongplattan och i förekommande fall även källargrundmuren, se vidare dagvattensystem och källarens utvändiga fuktskydd.
Flytande golv	Golvkonstruktion ovanpå en gjuten betongplatta som vanligtvis inte har någon infästning vare sig mot golv eller vägg. Kan bestå av golvsikvor eller bräder som ligger antingen ovanpå en hård isoleringsskiva av cellplast, papp eller distanserande matta.
Fuktkvot (FK)	Fuktkvoten beskriver fukt mängden i ett material. Fuktkvoten beskriver förhållandet mellan vikten vatten i ett material i förhållande till vikten torrt material och uttrycks i %. Vid 17% Fk finns det risk för mikrobiell tillväxt
Fördelningsskåp	Fördelningsskåp för golvvärmslingor och/eller vatten med vattentätbotten och bakstycke försett med skvallerrör som mynnar ut i ett utrymme där det lätt kan upptäckas.
Kryppgrund	Typ av grundläggning där husets väggar och bjälklag vilar på sockel/grundmur. Utrymmet innanför grundmursväggarna är oftast krypbart (utrymmet mellan mark och undersidan av bjälklaget).
Källarens utvändiga fuktskydd	Källarens utvändiga fuktskydd består normalt av tre delar. Dagvattensystem, dränering samt fuktskydd. Fuktskyddet kan vara en värmeisolering med dränerande funktion eller en fuktspärr i ett vattentätt material.
Läkt (strö- och bärläkt)	Trälister som takpannor hängs fast på. Kan även ligga under ett plåttak.
Lättbetong	Ett byggnadsmaterial i forma av block, balkar och element. Jämfört med vanlig betong har lättbetong lägre vikt och sämre hållfasthet, men bättre värmeisoleringssegenskaper. Blåfärgad lättbetong (blåbetong) kan ge ifrån sig radon. Se vidare beskrivningen av Radon.
Mikrobiell lukt	Lukt som bildas av mögel, röta eller bakterier.
Mikroorganismer	Samlingsnamn för mögel, röta och bakterier.
Okulär besiktning	Besiktning som utförs med hjälp av syn, lukt, känsel och hörsel utan att ingrepp görs i huset.
Platta på mark	Husgrund av en gjuten platta i betong under hela huset. Plattan är normalt tjockare (förstyvad) under ytterväggar och bärande innerväggar. Inngolvet ligger direkt ovanför den gjutna plattan, antingen uppreglat, flytande eller med ett ytskikt direkt på plattan.
Relativ fuktighet (RF)	Luftens fuktighet mäts i relativ fuktighet (RF). RF är enkelt uttryckt ett mått på hur mycket vatten som luften innehåller vid en viss temperatur och anges i %. Vid 75% RF finns det risk för mikrobiell tillväxt.

68113272



Försäkringsbesiktning

Radon	Osynlig, luktfri radioaktiv gas som bildas då grundämnet radium sönderfaller. Radon kan förekomma i byggnadsmaterial blå lättbetong (blåbetong) eller i marken. Enda sättet att upptäcka radon är att göra en mätning. Blåfärgad lättbetong har använts som byggnadsmaterial från slutet av 1920-talet till slutet av 1970-talet. Radon kan även förekomma i vatten
Råspont	Hyvlade och spontade brädor som exempelvis används som yttertakspanel eller blindbotten.
Syll (syllkonstruktion)	Underliggande träregel i väggen där väggen vilar mot grunden.
Taktäckning	Takmaterial som fungerar som väderskydd kan bestå av betongpannor, tegelpannor, plåt, tjärpapp, gummiduk, eternit etc.
Torpargrund	Typ av grundläggning där husets väggar och bjälklag vilar på sockel/grundmur. Utrymmet innanför sockeln/grundmuren är oftast inte krypbart. (utrymmet mellan mark och undersidan av bjälklaget.)
Tryckimpregnering	Metod för att rötskydda trä. Används främst för träkonstruktioner utomhus men kan också finnas inomhus, exempelvis i syllar.
Uppreglat golv	Träkonstruktion som bildar golv ovanpå en gjuten betongplatta.
Utreglad vägg	Träkonstruktion som bildar vägg innanför en murad eller gjuten källaryttermvägg.
Yttertakspanel/ underlagstak	Takmaterial som ligger direkt mot takstolarna och fungerar som underlag för taktäckningen som kan bestå av råspont, boardskivor, eternit etc.

68113272



Försäkringsbesiktning

Besiktningens omfattning

Syfte

Försäkringsbesiktningen har till syfte att avgöra om och till vilken omfattning Dolda Fel-Försäkring kan tecknas i Anticimex Försäkringar AB. Besiktningen och protokollet är också en viktig del av beslutsunderlaget vid en fastighetsaffär och ger både säljaren och köparen en bild av byggnadens skick inför överlåtelsen. Besiktningen ersätter inte köparens undersökningsplikt utan är en del av undersökningsplikten.

Vem har rätt till besiktningssprotokollet

Besiktningssprotokollet upprättas av Anticimex Försäkringar AB.

Rätt till besiktningssprotokollet har också uppdragsgivaren. När säljaren är uppdragsgivare har också köparen samma rätt till protokollet som säljaren, se även under Ansvar och Reklamation.

När säljaren är uppdragsgivare rekommenderar Anticimex köparen att beställa en så kallad besiktningssgenomgång innan köpet genomförs. Vid en besiktningssgenomgång går besiktningsteknikern igenom besiktningssprotokollet med köparen så att denne får samma information som säljaren fått.

Observera att Anticimex ansvar gäller för en fastighetsöverlåtelse. Om köparen i överlåtelsen i sin tur säljer fastigheten kan aktuell protokoll inte användas och Anticimex har således inte ansvar för besiktningen mot köpare i senare överlåtelser. Detta protokoll kan endast användas i fastighetsaffär förmedlad av Fastighetsbyrån.

Vad besiktningsteknikern gör

Besiktningen innehåller flera moment och resultatet av varje moment noteras i besiktningssprotokollet. Besiktningssuppdraget är slutfört när besiktningssprotokollet har skickats till uppdragsgivaren.

Upplysningar

Om köparen eller säljaren är med vid besiktningen så går Anticimex besiktningstekniker igenom vad som ska göras under besiktningen och ställer frågor om byggnaden. Om teknikern får ta del av handlingar och muntliga upplysningar om byggnaden så antecknas dessa i besiktningssprotokollet.

Teknikern kontrollerar inte riktigheten i lämnade handlingar och upplysningar. Uppgifterna som har lämnats är inte en garanti för att inga fel kan förekomma.

Besiktning

Om inte annat särskilt anges i uppdragsbekräftelsen så besiktigas fastighetens huvudbyggnad och i förekommande fall även garage/- carport. Besiktningsteknikern besiktigar tillgängliga utrymmen som kan nås genom anvisade dörrar, inspektionsluckor och liknande. Utvändiga ytor som fasader och tak besiktigas också. Fasader besiktigas från marken och tak besiktigas från marken eller från uppställd, säkrad och godkänd stege mot takfot eller i de fall det är möjligt på ett säkert sätt från takstege. Besiktningen är huvudsakligen en okulär besiktning där byggnadens skick och funktion kontrolleras. Med okulär besiktning menas det man kan se och känna utan ingrepp i byggnaden.

Fuktindikering

Förutom den okulära besiktningen utför besiktningsteknikern fuktindikering på något eller några ställen i våtrummen för i möjligaste mån upptäcka vattensador. I besiktningssprotokollet framgår det vilket utslag fuktindikatorn visat. Ibland är det inte möjligt att göra en fuktindikering som visar ett relevant resultat. I sådana fall framgår detta i besiktningssprotokollet. Det är viktigt att veta att en fuktindikering inte är jämförbar med en mer ingående fuktmätning.

Kontroll av konstruktion

Besiktningen innehåller också en kontroll av konstruktion i syfte att upptäcka fukt- och lukt relaterade skador. Kontroll av konstruktion kan innebära att provhål behöver utföras.

Kontroll av konstruktion görs på följande ställen där delar av stommen kan vara i kontakt med grundläggningen: I byggnader med platta på mark, källare eller suterrängvåning görs normalt minst två kontroller per markplan. Denna kontroll utförs förutsatt att det finns uppreglade eller flytande golv och vid upp- eller utreglade väggar i anslutning till grundkonstruktionen.

Har byggnaden platta på mark utan uppreglade eller flytande golv görs normalt minst två kontroller av väggsvyllarna.

68113272

Försäkringsbesiktning

Har byggnaden kryp- eller torpargrund med bottenbjälklag av organiskt material görs normalt kontroll av syll underifrån. I vissa fall kan det bli nödvändigt att uppdragsgivaren tar upp en lucka eller utför någon motsvarande åtgärd för att möjliggöra relevant kontroll av syll och grund.

Fuktmätning utförs i vissa känsliga konstruktioner. Teknikern mäter relativ fuktighet (RF) och/- eller fuktkvot (FK). Då fuktmätningen utförs stickprovsmässigt så kan det finnas högre fuktvärden på andra ställen än där fuktmätningen utförs.

Bedömning av installationer

I besiktningsprotokollet noterar besiktningsteknikern för en lekman uppenbara okulära brister/skador i invändiga installationer för ventilation, uppvärmning, el, vatten- och avlopp, murstock och eldstäder. I kök och våtrum görs också stickprovsmässig indikation av skyddsjord. Några andra undersökningar än stickprovsmässig indikationskontroll av skyddsjord i kök och våtrum görs ej, dessa typer av undersökningar kräver i allmänhet tekniker med särskild behörighet för respektive installation.

Bedömningarna och rekommendationerna kan också grunda sig på säljarens uppgifter, allmänt kända ålders- och/eller försäkringsmässiga avskrivningar och/eller andra uppenbara indikationer på fel.

Bedömning av altaner, uterum och trappor

Vid bedömning av altaner, uterum utvändiga trappor och andra likvärdiga konstruktioner i anslutning till markplan och i direkt anslutning till byggnaden görs en okulär funktionsbesiktning utan ingrepp eller mätningar.

Gradering av upptäckta brister, risker och skador

I besiktningsprotokollet gör besiktningsteknikern noteringar om det som har framkommit vid besiktningen. Iakttagelserna graderas efter hur allvarliga bristerna eller skadorna är och om det finns särskilda risker.

Om teknikern inte upptäcker något som avviker från vad som kan förväntas av en viss byggnadsdel så noteras även detta i protokollet.

Undantag och begränsningar

Anticimex besiktning omfattar inte

- Ingrepp, mätningar, provtryckning och liknande som inte anges under rubriken Besiktningens omfattning ovan.
- Radonmätning, kontroll av förekomst av asbest, kontroll av vattenkvalitet eller vattenkvantitet, kontroll av system för el*, värme*, vatten*, ventilation* och avlopp* samt kontroll av maskinell utrustning, eldstäder*, rökgångar, murstock*, oljepanna, simbassänger. Andra markanläggningar så som murar och stenanläggningar samt marken.
- Anmärkning på bagatellartade förhållanden.
- Noteringar om estetiska eller arkitektoniska förhållanden som inte påverkar byggnadens funktion eller nyttjandet av byggnaden.
- Undanflyttning av lösöre såsom exempelvis mattor, sängar, soffor eller bokhyllor.

*En invändig okulär besiktning görs dock för att upptäcka för en lekman uppenbara skador/ brister, se ovan under Bedömning av installationer. *Observera att krav på ersättning för dolt fel avseende installationer märkta* omfattas av Dolda Fel-Försäkringen. Se försäkringsvillkoren och produktblad på www.fastighetsbyran.se.*

Uppdragsgivaren ansvarar för

- Att fastighetsägaren godkänner provhålltagning i byggnaden.
- Att fastighetsägaren lämnar uppgifter om tidigare skador eller om misstanke finns om fukt, röta, mögel, skadeinsekter eller vattenskadorna. Fastighetsägaren ska också upplysa om andra omständigheter som kan ha betydelse för besiktningen.
- Att fastighetsägaren bereder Anticimex besiktningstekniker tillträde för undersökning av alla utrymmen i byggnaden och upplyser om var dörrar och inspektionsluckor är belägna.
- Att fastighetsägaren noggrant efterföljer eventuella instruktioner som meddelas av Anticimex, exempelvis avseende tillhandahållande av godkända stegar, borttagande av lösöre och andra förberedelser för att möjliggöra besiktningen.

Betalning för försäkringsbesiktning

Ersättning för Försäkringsbesiktningen ingår i den premie som faktureras uppdragsgivaren i samband med tecknande av försäkring. Om uppdragsgivaren väljer att inte teckna försäkring efter utförd besiktning men fullföljer försäljningen har Anticimex rätt att fakturera uppdragsgivaren för besiktningen efter gällande prislista. Om en kompletterande besiktning eller en ombesiktning utförs efter beställning av kund kommer även sådan besiktning faktureras separat efter då gällande prislista.

68113272



Försäkringsbesiktning

Ansvar

För att protokollet ska få användas i annat syfte eller av en annan person, än vad som framgår under rubrikerna Syfte och Vem har rätt till besiktningsprotokollet, så måste Anticimex godkänna detta skriftligen. I annat fall tar Anticimex inget ansvar för protokollets innehåll. Om uppdragsgivaren eller annan som har rätt till besiktningsprotokollet menar att annan information framkommit muntligen än vad som framgår av besiktningsprotokollet så ska uppdragsgivaren snarast vid mottagandet av protokollet begära skriftlig komplettering. Begärs inte en sådan komplettering så kan inte uppdraget reklameras med hänvisning till den muntliga informationen. Om Dolda Fel-Försäkringen inte tecknas och försäljning inte fullföljs med Fastighetsbyrån ansvarar Anticimex för innehållet i besiktningsprotokollet i enlighet med villkor som levereras separat i samband med fakturering av uppdraget, och under förutsättning att besiktningsuppdraget betalats. För villkor se även www.anticimex.se "Anticimex Överlåtelsebesiktning Nivå 2".

Reklamationer

Vid missnöje med Anticimex utförande av uppdraget eller anmärkning mot Anticimex i övrigt så ska skriftlig reklamation göras till det Anticimexkontor som utfört uppdraget. Reklamationen ska göras snarast möjligt efter att felet upptäcktes eller borde ha upptäckts, reklamation ska i alla händelser ske senast inom tre år från besiktningstillfället. Försummas den här reklamationsfristen så får inte eventuella fel göras gällande. Anticimex ansvar är under alla förhållanden begränsat till 1 000 000 kronor för det här besiktningsuppdraget. Anticimex friskriver sig för samtliga skador och krav understigande 10 000 kronor. Om säljaren är uppdragsgivare kan köparen reklamera besiktningen och Anticimex tar samma ansvar mot denna som om köparen själv varit uppdragsgivare.

Besiktningsprotokoll och tecknande av försäkring

För att kunna teckna försäkringen får protokollet vid köpekontraktets undertecknande inte vara äldre än 12 månader. Efter 12 månader krävs att en ombesiktning utförs. Ombesiktningen beställs hos lokalt Anticimexkontor och faktureras separat.

Personuppgifter, kunduppgifter, besiktningsprotokoll mm.

Vi behandlar personuppgifter hänförliga till bland annat kunder, försäkringstagare, försäkringshavare, betalare och kontaktpersoner. Vi samlar in uppgifterna direkt från dig. Ibland kan vi erhålla uppgifterna direkt från din mäklare i samband med köp eller försäljning av fastighet, lägenhet eller byggnad. De uppgifter vi behandlar är namn, adress- och kontaktuppgifter, personnummer och i vissa fall även uppgifter om vissa ekonomiska förhållanden, t.ex. om en kreditupplysning behöver tas.

Om besiktningen beställs av en presumtiv köpare kan vi komma att behandla uppgifter om säljaren för att kunna utföra besiktningen. Vi samlar även in och behandlar uppgifter om fastigheter, byggnader, verksamheter och andra serviceobjekt. Ändamålet med vår behandling är att vi ska kunna teckna, fullgöra och administrera avtal, tillvarata rättsliga skyldigheter, framställa rättsliga anspråk samt för att uppfylla de krav som ställs på verksamheten Mot bakgrund av Anticimex berättigade intresse behandlas också uppgifter för marknadsföring, sammanställning av marknads- och kundanalyser samt statistik. Uppgifterna är avsedda att i första hand användas av bolag inom Anticimex-gruppen, men personuppgifter kan komma att lämnas ut till andra företag, föreningar och organisationer som Anticimex-gruppen samarbetar med, exempelvis en villa, fritidshus- eller hemförsäkringsbolag om du har försäkring, fastighetsmäklare och banker, samt till myndigheter när det föreligger skyldighet därom enligt lag.

Med personuppgifter avses även besiktningsprotokoll, intyg, rapporter och liknande handlingar som innehåller personuppgifter och uppgifter om olika objekt. I samband med att vi tillhandahåller tjänster till våra kunder kan sådana handlingar komma att lämnas till tredje man, exempelvis till ägare, köpare eller säljare av fastigheter, byggnader, lägenheter etc. Vi använder besiktningsprotokoll som underlag vid så kallad besiktningsgenomgång med köpare av en fastighet. Vi använder besiktningsprotokoll även som underlag för vår riskbedömning och därmed som en del av försäkringsvillkoren vid meddelande av olika försäkringar till säljare och köpare av en fastighet.

Du har rätt att efter en skriftlig ansökan kostnadsfritt få besked om vilka personuppgifter vi har om dig. Du har också rätt att begära att vi raderar felaktiga personuppgifter och raderar personuppgifter. Märk ansökan med "Dataskydd" och skicka den till Anticimex, Box 470 25, 100 74 Stockholm eller sweden.privacy@anticimex.se Läs mer på anticimex.se/personuppgifter. Om du har synpunkter på vår personuppgiftsbehandling kan du kontakta oss eller inge klagomål till Datainspektionen.

68113272

