

Fastighetsuppgifter

Fastighetsbeteckning
Stora Bugärde 1:200
Adress
Regnbågsvägen 33
43894 Härryda

**Besiktningssuppgifter**

Uppdragsnummer O25274
Besiktningsdatum 2024-07-19
Besiktningss företag OBM Besiktning Väst AB
Besiktningss förrättare Emil Johansson
Närvarande Fastighetsägare
Giltig till och med 2025-07-19

Väder vid besiktningss dagen

Vädertyp Temperatur
Mulet

Mäklare

Företagsnamn Namn på mäklare
Fastighetsbyrån Härryda AB Lisette Austerby

Byggnadsinformation

Byggnadsbeskrivning	Byggnadsår
Huset är ett 1-planshus med källare/platta på mark.	1954
Till eller ombyggnad	Övrigt
2020 Tillbyggnad av hall och balkong.	Hus möblerat, besiktning av sidobyggnader/uterum ingår ej.

Byggnadsdel

Tak:	Betongpannor
Fasad:	Träpanel
Fönster:	Isolerglasfönster
Stomme:	Trästomme
Grund:	Källare, platta på mark

Installationer

Värme:	Luft/vatten-värmepump, täljstenstenkamin, elgolvslingor
Ventilation:	Självdagsventilation
Vatten:	Enskilt vatten
Avlopp:	Enskilt avlopp

Frågor till säljaren

Uppgifter från ägare eller representant

Huset förvärvades 2019 av nuvarande ägare. Under 2020 utfördes en större renovering samt ombyggnad av huset bla. tillbyggnad av hall och balkong. Köket renoverades samma år och flera fönster/dörrar byttes ut. Se även mäklarens objektsbeskrivning gällande renoveringar/förändringar som skett i huset genom åren. Upplysningar lämnade av fastighetsägare vid besiktningstillfället.

Tak:	Taket renoverades 2024, arbetet utfördes av entreprenör.
Våtutrymme:	Badrummet renoverades 2022 av entreprenör, kvalitetsdokument finns. Tvättstugan renoverades 2022, intyg finns ej.
Utvändig grund:	Husets källarytterväggar har erhållit ny dränering och fuktisolering av tidigare ägare 2005.
Installationer:	Luft/vatten-värmepump installerades 2024.

Har radonhalt i boendemiljön kontrollerats?	Nej	
Energideklaration	Ja	
Regelbunden sotning?	Ja	
Har brandskyddskontroll utförts?	Ja	
Finns frågelista upprättad?	Ja	Se upprättat dokument
Finns vattenanalyser för eget vatten?	Ja	Filter insatt 2022.
Fungerar eget avlopp tillfredsställande?	Ja	

Allmän reflektion

Ett äldre hus av detta slag är värt att notera att flera åtgärder, renoveringar och förändringar har skett genom åren. Dessa förändringar kan sakna dokumentation. Renoveringar och liknande har utförts av både entreprenörer och även av hemma fixare vilket kan göra kvalitén på utförandet kan vara ojämna och fastighetsägaren kan förvänta sig att underhållet av ett äldre hus av detta slag kan vara mer omfattande än i ett nyare hus. Det rekommenderas att aktivt delta i besiktningsutlåtandet.

Besiktningsresultat					
Bedömningsskala: 1 = Utan anmärkning, 2 = Påpekande, 3 = Bör åtgärdas, 4 = Ej besiktningsbart					
Byggnadsdel	1	2	3	4	Anmärkning
Tillbyggnad			X		Tillbyggnaden med hallen har flera brister i sitt utförande. Betongplattan går utanför väggarna och panel står mot plattan. Täckplåt mellan ursprunglig del och tillbyggnad är bristfällig. Vi rekommenderar att kontakt tas en fackman för bedömning/åtgärd. Se även bilagan.
Utvändigt					
Mark	X				Inget att notera.
Sockel		X			Fuktisoleringssmatta saknar kantlist i ovankant. Några sprickor förekommer. Värmepump släpper ut vatten invid huset. Se kommentar/riskanalys.
Fasad, fönster/dörrar			X		Flera brister noteras kring infästningar av fönster/dörrar och plåtdetaljer. Vissa plåtar är korta och täcker bristfälligt. Spräckta brädor förekommer. Fasaden har bitvis målnings/underhållsbehov. Källardörr är i sämre skick och har behov av byte. Vi rekommenderar att kontakta en fackman för vidare kontroll och erforderliga åtgärder.
Stuprör/hängrännor		X			Stuprör släpper ut vatten invid husgrunden. Se kommentar/riskanalys.
Balkong			X		Bärande stolpe är inte centrerad på underliggande grundmur. Bärlina spikad/skruvad i stoplar och inte infälld. Vi rekommenderar att kontakta en fackman för vidare kontroll/åtgärd.
Yttertak			X		Gliskydd saknas och stege bör kompletteras. Plåthuv sitter löst. Skorstensbeslag ligger högt i förhållande till takpannor. Nocktätning/fotplåt finns ej monterat. Vi rekommenderar att kontakta utföraren för säkerställa gällande garantier och utförande. Alt fackman.
Grundkonstruktion			X		Huset är uppfört på en källare som delvis är inredd. Del av källaren är en outgrävd källare med berg. Se kommentar/riskanalys och bilagan.
Invändigt					
Allmänt		X			Det förekommer blå lättbetong i byggnaden (noterades i källaren), denna är i vissa fall radonhaltig. Det rekommenderas att en radonmätning utförs alt kontrolleras att en sådan är utförd tidigare.
Entréplan					
Hall		X			Vid inträdet noteras en unken lukt, se rubrik "tillbyggnad".
Dusch		X			Hålrums ljud förekommer i klinkerplattor. Golvbrunn sitter något nära vägg. I övrigt finns kvalitetsdokument att tillgå.
				X	Brunnsmanschett är inte synlig då fästmassa applicerats mellan klämring/klinkerram och därmed inte besiktningsbar.
Bastu	X				Inget att notera.
Skrub		X			Tydlig lukt av kryddor, kan i vissa fall medföra att ev. avvikande lukt inte går att känna. Inget övrigt att notera.
Vardagsrum	X				Inget att notera.
Kök	X				Inget att notera.

Besiktningresultat					
Bedömningskala: 1 = Utan anmärkning, 2 = Påpekande, 3 = Bör åtgärdas, 4 = Ej besiktningbart					
Byggnadsdel	1	2	3	4	Anmärkning
Övre plan					
Innertak		X			Innertaket följer yttertaket och är av parallell konstruktion. Se kommentar/riskanalys.
Allrum	X				Inget att notera.
Wc		X			Rör genomföringar i golv i renoverat utrymme är ett avsteg från branschrekommendationerna.
			X		I utrymmet finns en golvbrunn, denna bedöms inte som fackmannamässigt installerad och klämring saknas. Vi rekommenderar att kontakt tas med fackman för vidare kontroll/åtgärd. Idagsläget används inte utrymmet för dusch/bad.
Sovrum	X				Inget att notera.
Sidovind	X				Inget att notera.
Källare					
Tvättstuga		X			Någon golvbrunn har inte noterats i utrymmet. I utrymme för tvätt skall golvbrunn finnas. Vid läckage finns risk för skador i kringliggande konstruktioner.
Pannrum	X				Inget övrigt att notera, se bilagan.
Installationer					
EI			X		Bristfälligt klamrade kablar noteras. Gruppschema finns ej till elcentral. Det rekommenderas att kontakt tas med elektriker för kontroll/åtgärd.
Ventilation		X			Allmänventilationen bedöms som bristfällig och bör förbättras. Generellt rekommenderas tilluft i vistelserum och frånluft i kontinuerlig drift i våtutrymmen. Om luftväxlingen är bristfällig kan detta medföra fuktbelastningar på känsliga konstruktioner såsom vind, fönster och våtrum.
Rörinstallationer			X		Ärgade installationer noteras samt bristfälligt klamrade installationer. I grunden noteras en avloppslukt. Kontakta en fackman för vidare kontroll/åtgärd.

Kommentarer och riskanalys

Sockel: Då det inte finns någon kantlist på Platonmattan finns risk att jord och stenar hamnar bakom Platonmattan med en försämrad funktion som följd. Fuktrelaterade skador kan då uppstå i grundkonstruktionen.

Sprickorna i sockeln medför en ökad risk för sönderfrysning och ökad sprickbildning samt risk för inläckage.

Om vatten från värmepumpens utomhusdel som är monterad vid fasaden inte leds bort utan får rinna ut i anslutning till byggnaden finns det en risk att man ökar fukttillskottet i grundkonstruktionen som då kan orsaka skador i byggnaden.

Stuprör/hängrännor: När vatten från stuprör/hängränna inte leds bort utan får rinna ut i anslutning till byggnaden finns det en risk att man ökar fukttillskottet i vägg-, tak- och grundkonstruktionen som då kan orsaka skador i byggnaden.

Grundkonstruktion: En äldre källare av detta slag utsätts i regel mer eller mindre för permanent fuktpåverkan från angränsande mark. Utifrån erfarenhet är det känt att konstruktioner och beläggningar/beklädnader med organiska material mot golv- och väggytor bör undvikas, då fuktpåverkan och mikrobiell tillväxt (mögel/bakterier) och rötskador kan uppstå i sådana. Det utvändiga fuktskyddet är också äldre. Det kan inte uteslutas att brister föreligger alternativt kommer att uppstå i det utvändiga fuktskyddet vilket medför att källarens utvändiga fuktskydd ev. behöver åtgärdas.

Innertak: En parallell takkonstruktion är svårare att kontrollera än t.ex. ett vanligt sadeltak mednockvind då yttertaketets insida inte kan inspekteras. Om ångspärren i innertaket inte fungerar tillfredställande kan yttertaket på sikt få mikrobiella skador. Dessa skador påverkar byggnaden och inomhusmiljön negativt.

Bilder och beskrivningar



Exempel på mätning i undersidan av bjälklaget i den outgrävda källaren.



Exempel ärgade kopplingar.



Exempel på bla. Stuprör släpper ut vatten invid huset, brister i dränering och oklamrade kablar.

Datum

2024-07-19

Emil Johansson

Besiktningsförrättare

Bilaga 1 för kontroll av valda konstruktioner

Konstruktion

Byggnadsdel	Källare
Konstruktionsdel	Konstruktioner av organisk material.
Konstruktionsuppbyggnad	Påreglade väggar mot källarytterväggar och innervägg av trä.

Kommentar

Samtliga mätningar/provhålstagningar är stickprovskontroller. Gränsen för mikrobiell tillväxt i trä går vid ca 17% fuktkvot. Mätning utfördes i innervägg mellan pannrum/tvättstuga. I den outgrävda delen utfördes mätningar i bjälklagets undersida.

Fuktkvoten uppmättes till ca 20-22% i innervägg. Påväxt finns på väggens nederdel. I undersidan av bjälklaget uppmättes 12-15%.

Byggspill finns på marken.

Träskyddsbehandlat virke noteras, som i vissa fall kan medföra kemsik lukt.



Sammanfattning

Då förhöjda fuktkvotsvärden noterats och en avvikande lukt (avlopp) upplevts rekommenderas det att besiktningen kompletteras med en vidare undersökning av en fackman för att kontrollera orsak/omfattning samt lämpliga åtgärder.

Bilaga 2 för kontroll av valda konstruktioner

Konstruktion

Byggnadsdel	Betongplatta på mark
Konstruktionsdel	Ytterväggssyll
Konstruktionsuppbyggnad	Ytterväggssyll placerad i delvis ingjuten plåtskena. Betongplatta löper utanför väggliv.

Kommentar

Samtliga mätningar/provhålstagningar är stickprovskontroller. Risk för mikrobiell tillväxt föreligger vid en fuktkvot på 17% och rötskador >28%. Kontroll av konstruktion utfördes via provhål som togs upp i vägg i hallen.

Fuktkvoten uppmättes till över 28% i ytterväggssyll.

Via provhålet noteras otätheter i ytterväggen och fasaden. Betongplattan löper utanför väggen. Detta medför att vatten/fukt kan leta sig in i väggens nederdel.

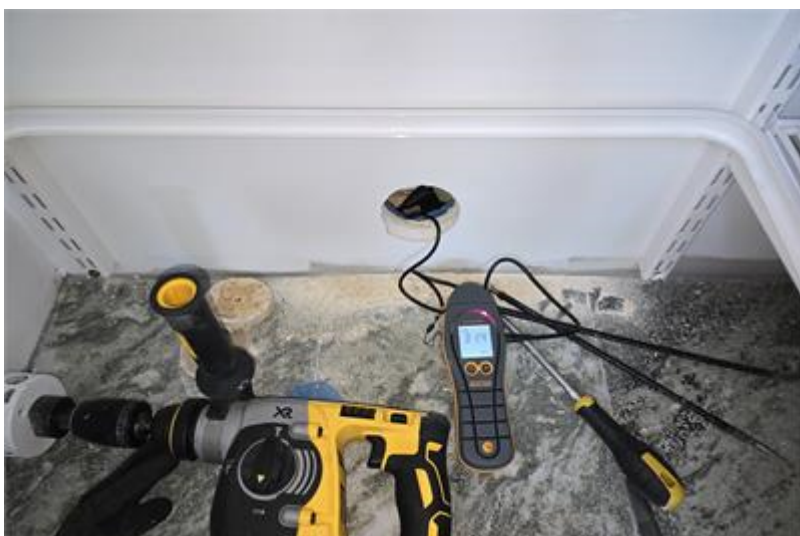

Sammanfattning

För att utreda orsak/omfattning samt lämpliga åtgärder rekommenderas att kontakt tas med en fackman för att utföra en fördjupad undersökning.

Allmänna villkor

1. Besiktningens omfattning

Detta protokoll får endast användas i samband med fastighetsaffär som förmedlas av Fastighetsbyrån. Uppdraget omfattar en överlåtelsebesiktning varvid besiktningsförrättaren genomför en byggnadsteknisk undersökning av fastighetens bostadsbyggnad och i vissa fall tillhörande garage/carport vid besiktningstillfället. Besiktningen kan avse även andra byggnader på fastigheten om detta särskilt överenskommit. Besiktningen sker med utgångspunkt från fastighetens ålder och skick. Till grund för besiktningen ligger de handlingar som besiktningsförrättaren tillhandahållits och som antecknats i besiktningsutlåtandet. I granskningen ligger inte att kontrollera lämnade uppgifter, såvida inte en uppgift bedöms som felaktig. Med okulär besiktning avses en besiktning av synliga ytor i samtliga tillgängliga utrymmen samt fasader och mark. Tillgängliga utrymmen är sådana som kan nås genom öppningar, dörrar och inspektionsluckor och vilka medger en besiktning av hela eller större delar av utrymmet och som åtminstone är krypbara. Ej besiktigade utrymmen skall i besiktningsutlåtandet antecknas liksom anledningen till detta. Lösöre och annat som försvårar besiktningen flyttas ej av besiktningsförrättaren.

Yttertak med takbeklädnad som besiktningsmannen bedömer som olämplig eller riskabel att beträda besiktigas ej. I besiktningsutlåtandet skall besiktningsförrättaren notera sådana avvikelser som en köpare med fog inte har att förvänta sig vid köpet. Skavanker och andra byggnadstekniskt obetydliga uppgifter noteras ej.

Besiktningen fullgör endast en del av köparens undersökningsplikt och beställaren skall ta aktiv del i besiktningsutlåtandet och avgöra huruvida rekommendationer från besiktningsmannen gällande åtgärder eller fördjupade undersökningar skall genomföras eller inte. Det ligger normalt i köparens totala undersökningsplikt att på annat sätt undersöka utrymmen eller ytor som inte varit fysiskt möjligt att besiktiga vid överlåtelsebesiktningen, t.ex. ej besiktningbara krypgrunder och vindar.

Besiktning av befintliga installationer avseende el, vvs och ventilation utförs endast genom en okulär erfarenhetsmässig bedömning av det som utan ingrepp är tillgängligt och synligt.

Det åligger uppdragsgivaren att ansvara för att återställning av el sker efter ev. kontroll av jordning eller jordfelsbrytare.

Säljaren skall på besiktningsförrättarens begäran lämna uppgifter om förekomsten av de avvikelser i byggnaden från vad en köpare med fog haft anledning räkna med och som säljaren känner till. Säljaren kan inte bli ansvarig för avvikelser som han upplyst köparen om. Om upplysningar ej lämnats av säljaren antecknas detta i utlåtandet.

2. Riskanalys

Besiktningsförrättaren lämnar utlåtande om byggnadens skick utifrån sina iakttagelser samt egna och allmänt kända erfarenheter om särskilda risker förknippade med jämförliga byggnader.

Synliga fuktfläckar, nedböjningar eller andra tecken kan påverka bedömningen. Allmän kunskap om området eller särskild kunskap om viss byggnadsteknik kan också påverka bedömningen.

Det är viktigt att observera att riskanalysen inte kan omfatta muntliga upplysningar som besiktningsförrättaren inte fått del av. I besiktningsutlåtandet redovisar besiktningsförrättaren sin bedömning. Besiktningsmannen kan om en konstruktion eller byggnadsdel inte säkert kan bedömas vid besiktningen välja mellan att upprätta en riskanalys eller att rekommendera en fortsatt teknisk undersökning.

Riskanalys av befintliga installationer avseende el, vvs och ventilation utförs inte men däremot kan besiktningsförrättaren rekommendera en fortsatt teknisk undersökning om så anses befogat.

3. Fortsatt teknisk utredning

Finner besiktningsförrättaren att behov föreligger av fortsatt teknisk utredning skall detta antecknas i utlåtandet. Om konstruktion riskanalyserats eller rekommenderats fortsatt teknisk undersökning kan anspråk p.g.a. skador i densamma ej ställas mot besiktningsförrättaren. Fortsatt teknisk utredning ingår inte i besiktningsuppdraget.

4. Undantag

Besiktning av befintlig maskinell utrustning, värmeanläggningar, eldstäder samt rökgångar ingår inte i uppdraget.

Undersökning innehållande ingrepp, mätning, provtryckning etc. ingår ej i besiktningsuppdrag undantaget viss fuktmätning i s.k. riskkonstruktioner.

Stickprovskontroll av jordning i uttag i våtutrymmen utförs dock. Termostater och reglersäkerhetsventiler etc. funktionstestas ej. Inom ramen för detta uppdrag lämnas ej förslag till avhjälpande av fel. Skador eller olägenheter orsakade av husdjur ingår ej att bedöma i detta uppdrag.

Bedömning av material som kan innehålla miljöfarliga ämnen såsom asbest, pcb etc. ingår ej i besiktningens omfattning.

5. Ansvarsbegränsningar

Besiktningsföretaget ansvarar, med nedan angivna begränsningar, för skada som han förorsakar genom vårdslöshet eller försummelser vid uppdragets utförande.

Besiktningsföretagets sammanlagda skadeståndsskyldighet för ett och samma uppdrag begränsas till 15 basbelopp.

Besiktningsföretaget ersätter inte skadebelopp upp till ett halvt basbelopp. Krav gentemot besiktningsföretaget skall anmälas till denne inom skälig tid efter det att skadan märkts eller bort märkas (reklamation). Reklamation får dock inte ske senare än tre år efter uppdragets avslutande. Sker inte reklamation inom de tider som angivits i denna punkt, förlorar den skadelidande rätten att åberopa skadan. Utöver vad som angivits i ansvarsbegränsningen har besiktningsföretaget inget ansvar p.g.a. uppdraget och dess utförande. Besiktningsföretaget har tecknat konsultansvarsförsäkring för denna typ av uppdrag.

Det åligger alltid den skadedrabbade att i händelse av skada begränsa denna och dess följdverkningar. Skador eller följdverkningar därav som beror på underlåtenhet ersätts ej.

Vid beräkning av ev. skadebelopp nedsätts beloppet i samtliga fall för ålder och normal förlitning s.k. åldersavdrag.

Vid klagomål skall ni kontakta vårt huvudkontor på telefon 08-591 211 80 alternativt skicka ett mail till info@obm.se

Undertecknad uppdragsgivare har tagit del av besiktningens omfattning och allmänna villkor.

Ort och datum

Uppdragsgivarens namnunderskrift

Bilaga till besiktningssprotokoll med förklaringar till bedömningsätt vid överlåtelsebesiktning

Bedömningsgrunder

OBM Gruppen har valt att redovisa besiktningssresultatet i kolumner där stegen, ”utan anmärkning”, ”påpekande” och ”bör åtgärdas” är de varianter som förekommer. Detta system används för att den som läser protokollet skall förstå vikten av den anmärkning som förekommer. Anmärkning under kolumnen påpekanden kan dock betyda olika saker beroende på vad som anmärkts. Ofta finns en kommentar, riskanalys eller liknande som kompletterar påpekandet längst ner på sidan 3 under rubriken kommentar/riskanalys. Det är därför mycket viktigt att den text som står under ”kommentar/riskanalys” läses mycket noggrant eftersom det är där besiktningssförrättaren ofta utvecklar sina bedömningar. Det är också viktigt att inse att besiktningssmannen skall avgöra om fel som ev. förekommer kan anses vara normalt eller inte med tanke på husets ålder och skick. Den fjärde kolumnen används för att informera uppdragsgivaren om att utrymmet eller byggnadsdelen inte varit tillgänglig för besiktning vid besiktningstillfället.

Information till säljare

Om säljaren är med vid besiktningen eller tillgänglig på annat sätt så går OBM's besiktningstekniker igenom vad som ska göras under besiktningen och ställer frågor om byggnaden. Om besiktningssmannen erhåller muntliga upplysningar om byggnaden så antecknas dessa i besiktningssprotokollet. Teknikern kontrollerar inte riktigheten i lämnade handlingar och/eller upplysningar. Ersättning till OBM för denna besiktning kan ingå i premie som faktureras uppdragsgivaren i samband med tecknande av försäkring. Om uppdragsgivaren väljer att inte teckna försäkring efter utförd besiktning eller att upphäva mäklarens försäljningsuppdrag så har OBM rätt att fakturera uppdragsgivaren för besiktningen efter gällande prislista.

Information om köpargenomgång

Om besiktningen har utförts med säljaren som uppdragsgivare så rekommenderar vi att köparen överväger att låta utföra en s.k. köpargenomgång. Vid en köpargenomgång går man igenom huset på plats och informerar om det som noterats i protokollet. Detta för att öka förståelsen och minska risken för missförstånd. När man är på plats är det också lättare för besiktningssmannen att besvara frågor och funderingar på ett pedagogiskt sätt. Köpargenomgången kan även genomföras via telefon men det medför en risk att besiktningssmannen ev. inte kan besvara alla frågor på samma sätt.

Allmän information

Vad är fukt?

Fukt är en naturlig del av vår miljö och livsnödvändig för oss alla. Ibland kan dock fukt ställa till med bekymmer i våra bostäder och byggnader. I våra hus fortgår hela tiden fuktvandringar såväl inifrån som utifrån. Inifrån genom brukarna från t.ex. matlagning, duschning, mm. och utifrån genom t.ex. regnvatten, snö, ytvatten, fukt från marken, etc. I vissa fall medför dessa fuktvandringar skador på fukt känsligt material och skapar sekundärskador såsom mikrobiella skador, kemiska emissioner eller t.ex. formförändringar men även estetiska skador.

Radon i luft

Radon är en gas som uppkommer när radioaktivt material sönderfaller. Radon är en lättflyktig gas utan lukt eller annan egenskap vi normalt sett kan uppleva.

Socialstyrelsen har lagt ut riktlinjer med målsättningen att samtliga bostäder skall ha en radongashalt som understiger 200 Bq/m³ före 2020. Vid besiktningar anger därför generellt sett våra besiktningssmän att radonförekomsten bör kontrolleras om inte mätprotokoll finns tillgängligt. Detta behöver inte alltid innebära att mätning behöver ske utan att kontakt med kommunens miljöförvaltning kan ge vägledning i denna fråga.

Radon kan härröra både ur byggnadsmaterial och ur marklagren under byggnaden.

Radon i vatten

Vissa hus har egen brunn för dricksvatten eller tar vatten via gemensam vattenbrunn. Radonhalten i vatten bör ej överstiga 1000 Bq/l vatten.

Vattenkvalité

Vatten tagna ur egna brunnar eller gemensamma brunnar bör kontrolleras med jämna mellanrum för att vara säkra på att vatten-kvalitén är tillfredsställande. Rådgor med kommunens miljöförvaltning för vägledning.

Asbest

Asbest är ett hälsofarligt ämne som är vanligt förekommande i äldre byggnader byggda mellan åren 1940 och 1979. Framförallt kan man finna asbest i eternit för tak och väggar, i murbruk/fix/fog, mattlim, golvbeläggningar ventilationstrummor, isoleringsmaterial m.m. Användningen av asbest förbjöds inom byggsektorn 1982. Mer information finns på Arbetsmiljöverkets föreskrifter och allmänna råd om asbest, AFS 2006:1

Energideklaration

Villor till försäljning skall, enligt ny lag, efter den 1a januari 2009 vara energideklarerade. Villor som är energideklarerade skall sedan alltid ha en energideklaration som inte är äldre än 10 år vid försäljning.

Nyproducerade byggnader ska ha en deklaration i samband med färdigställandet.

Avloppssystem

Besiktningen omfattar inte egna eller gemensamma avlopps-anläggningar. Rådgor med kommunens miljöförvaltning för vägledning om den aktuella fastigheten avloppssystem.

Provtryckning av rökgångar

Besiktningen omfattar inte undersökning av rökgångar och dess täthet etc. Vår generella inställning är att kontakta skorstensfejaren om den murade skorstensstocken inte kontrollerats de sista 5-6 åren. Eldstäder som inte används erhåller normalt sett automatiskt eldningsförbud.

Brandskyddskontroll

Föreskrifter och allmänna råd om rengöring (sotning) och brandskyddskontroll MSBFS 2014:6 anger vilka krav som föreligger på eldstäder.

Konstruktions- och detaljbedömning

Tak och vindar

1. Plana/låglutande tak

Ett plant eller låglutande tak kräver i regel mer underhåll och är svårare att kontrollera än t.ex. ett vanligt sadeltak med inspekterbar vind. Skadorna som uppträder efter läckage eller t.ex. kondensation är ofta missfärgade innertak, rötskadad råspont etc.

Eftersom takkonstruktionerna i regel inte medger besiktning-möjligheter av takkonstruktionen i sig finns ytterst begränsade möjligheter för besiktningssmannen att bedöma dess kondition och funktion.

Takets funktion påverkas i första hand av ångspärrens täthet, men också av bl.a. isoleringstjocklek, i vissa fall av takets ventilation etc. Eftersom det också oftast krävs relativt omfattande förstörande håltagning för att säkert undersöka takkonstruktionerna ses denna konstruktion därför som en s.k. dold konstruktion. Det är dock alltid ytterst upp till köparen att bedöma vilka undersökningar som skall vidtagas och vilka risker man accepterar. Takbeklädnader av papp kräver regelbunden kontroll och underhåll. Takpapp har en förväntad livslängd om ca 20 år medan takduk har ca 30 år eller mer, vilket även gäller beklädnader av plåt.

2. Äldre takpannor av tegel eller betong samt gammal underlagspapp på yttertak

Det föreligger påtaglig risk för fuktgenomslag igenom gamla takpannor. Orsaken är att takpannorna fuktar igenom vilket medför skador på läkt och underlagspapp och ev. underliggande konstruktion. Takpannor får med åren frostsprängningar vilket innebär ökad risk för läckage. Äldre underliggande takpapp har även en bristande förmåga att fungera tillfredsställande på grund av att tätskiktet torkat ut och vatten kan läcka igenom och skada underliggande konstruktioner.

Mosspåväxt och liten överlappning på takpannorna, liten taklutning och utsatt läge medför också ökad risk.

Normal underhållsintervall för underlagspapp och takpannor är ca 30-40 år.

3. Vind med mikrobiella skador

En vind som har mikrobiella skador på yttertaket insida och där läckage genom yttertaket kan uteslutas bör undersökas noggrant. Orsaken kan vara att varm inneluft tränger upp på vinden på grund av otätheter i vindsbjälklaget. Den varma luften som befuktats i inomhusmiljön kan kondensera eller skapa en hög fuktighet i det kallare yttertaket. Om detta inträffar är det av största vikt att även undersöka byggnadens allmänventilation, vindens isoleringstjocklek, ångspärr, ventilationsspalter m.m.

Fasader

4. Tegelfasader med missfärgning saltutfällningar, med utsatt läge m.m.

Hög fuktinträning i tegelfasader leder ofta till att bakomvarande konstruktioner erhåller mikrobiella skador. Orsaken kan vara undermålig luftspalt bakom skalmuren, undermålig vattenavledning i dess nedkant eller brukspill som leder in fukten i väggkonstruktionen. Även s.k. sommarkondens kan inträffa när varm solinstrålning träffar den fuktiga väggen och medför fuktvandring in i väggkonstruktionen.

5. Enstegsfasader

Nyare hus med s.k. tunnputs där putsen sitter direkt på vägg-isoleringsskivan kallas enstegsfasad.

Dessa ytterväggar saknar ventilationsspalt i väggkonstruktionerna och risk för fuktinträning i vägg föreligger. Skadorna i väggarna förblir ofta osynliga både invändigt och utvändigt i inledningsskedet.

En teknisk undersökning av en sådan fasad medför relativt omfattande håltagning.

Källare

6. Källarväggar

Om källarytterväggarnas utvändiga fuktisolering består av tjärstrykning har denna en begränsad livslängd (ofta ca 15-25 år). Detta innebär att utvändiga åtgärder i många fall skall ses som naturligt och nödvändig efter denna tidsperiod. Om den utvändiga fuktisoleringen förlorar sin täthet kan det medföra skador på ytterväggarnas insida, se även utreglade väggar nedan.

7. Utregling på källarväggarnas insida

Om utregling förekommer på källarytterväggarnas insida kan fukt- och mikrobiella skador uppstå, främst i dess nederdel. Träreolar, syllar och väggskivor riskerar att utsättas för hög fuktighet med mikrobiella skador som följd.

Även kondensutfällning kan förekomma i väggarna vid för väggarna ogynnsamma temperaturer.

Golvkonstruktioner

8. Flytande golv på betongplatta

Flytande golv betraktas ofta som en riskkonstruktion då konstruktionen generellt sett har flera möjliga fuktrelaterade brister. Organiskt material under golvets ångspärr eller cellplast exponeras ofta för en hög fuktighet från betongplattan och mikroorganismer erhåller en acceptabel livsmiljö. Detta kan på sikt medföra lukter eller annan oangenäm luftkvalité inomhus.

Ytter- och innerväggssyllar saknar i många fall fuktspärr, under dess undersida, vilket kan ge samma typ av skador som i golvet.

9. Uppreglade golv på betongplatta

Det uppreglade golvets risker ligger generellt sett i följande, organiskt material såsom träreolar, spånrester m.m. ligger i kontakt med den betongplattan som om den är fuktig ger upphov till mikrobiella skador.

Den överliggande isoleringen ger en temperaturskillnad som skapar en högre relativ fuktighet under densamma. Det är dessutom inte ovanligt att betongplattan har ingjutna reglar med stor risk för mikrobiella skador som följd. Ytter- och innerväggssyllarna saknar i många fall fuktspärr, under dess undersida, vilket kan ge samma typ av skador som i golvet.

Torpargrunder och kryppgrunder

10. Torpargrund/kryppgrund

Den självdragsventilerade kryppgrunden betraktas i de flesta fall som en riskkonstruktion. Orsaken är bl.a. den förhöjda fuktigheten i grunderna under sommarhalvåret som ofta kan leda till mikrobiella skador. Avsaknad av fuktspärr med högt fuktillskott från marken till grunden kan också vara en orsak liksom kylande berg i dagen i grunden m.m. Vi anser det vara mycket viktigt att alltid ta upp en lucka och inspektera grunden om detta rekommenderas i besiktningens protokoll. Om grunden inte bedöms vara fysiskt besiktningssbar kan det vara nödvändigt med håltagning i bjälklaget för kontroll av dess status.

11. Fönster

Fönster med isolerkassetter och 3 glasfönster kan med tiden tappa sin täthet och ge upphov till missfärgningar mellan fönsterrutorna. Detta är i huvudsak en skada av estetisk natur då fönstrets isolerings-förmåga bara marginellt påverkats. Fönster av aktuell typ anses generellt sett ha en livslängd på ca 25-30 år även om nyare fönstertyper anses ha en längre livslängd än de äldre från slutet av 1970-talet och början av 1980-talet. Fönster av typen tvåglasfönster och fönster med träkarmer anses ha en liknande teknisk livslängd (25-30 år) som ovan nämnda fönstertyper även om skadorna istället är orsakade av fukt- och rötskador.

12. Äldre badrum

Äldre badrum med kakel och eller klinkers har ofta svagheter gällande bakomvarande tätskikt och golvbrunnens anslutning till tätskiktet. Golvbrunnen och rören är ofta gjorda av gjutjärn och kan vara rostangripna. Risken för fuktskador bedöms därför vara högre.

13. Klinkers på träbjälklag

Klinkers på träbjälklag är i många fall en olämplig konstruktion då mindre rörelser alltid uppstår i träkonstruktioner dels beroende på årstidsförändringar men även på grund av belastningar. Detta kan leda till sprickor i klinkers, klinkerfogar och/eller i underliggande tätskikt. Om underliggande tätskikt skadas i våtrummen riskeras att fuktskador uppstår om golvet exponeras för vatten.

14. Golvbrunnar

Golvbrunnens anslutning till golvytskiktet är av största vikt för våtrumsgolvets funktion. Det finns därför en branschrekommendation som säger att om våtrummet renoverades efter 1990 så bör golvbrunnen bytas och efter 2007 så skall den bytas. Gjutjärnsbrunnar skall dock alltid bytas. Om golvbrunnen är smutsig vid besiktningen kan inte anslutningen till omgivande tätskikt eller ytskikt bedömas, vilket då noteras i protokollet.

Risikanalyser och fortsatt teknisk undersökning

Det är i många fall svårt eller omöjligt att fastställa vissa byggnadskonstruktioners kondition och funktion vid överlåtelsebesiktningen utan håltagning och användande av tekniska hjälpmedel såsom t.ex. fukt- och temperaturgivare.

Risikanalyser och rekommendationerna om fortsatt teknisk undersökning ger därför besiktningensförrättaren möjlighet att varna för risker och rekommendera undersökningar som inte ingår i en överlåtelsebesiktning. Ofta kan förrättaren inte bedöma om föreliggande konstruktioner fungerar tillfredsställande eller inte.

Många konstruktioner fungerar förträffligt trots att dessa rent generellt betraktas som riskkonstruktioner medan andra likadana konstruktioner inte alls fungerar tillfredsställande.

För en beställare av en överlåtelsebesiktning är det därför viktigt att ta aktiv del av besiktningensprotokollet och avgöra om t.ex. den fortsatta tekniska undersökningen skall utföras, eller om man som beställare kan tänka sig att ta föreliggande risker och lägga in dessa i den totala kalkylen av fastighetsköpet.

Bilaga för konstruktionskontroll

Bilagan för konstruktionskontroll utförs för att utgöra underlag till den försäkring som säljaren kan teckna.

Kontrollen innehåller en undersökning av valda konstruktionen genom att teknikern mäter fukten i provhål som tas upp i vissa känsliga konstruktioner. Teknikern mäter relativ fuktighet (RF %) och/eller Fuktkvot (FK %). När den relativa fuktigheten mäts i provhålen kontrolleras hur mycket fukt luften innehåller vid en viss temperatur. Det finns god kännedom om vid vilken relativ fuktighet t.ex. mikrobiella skador uppträder och detta kallas därför för kritiskt gränsvärde.

Det kritiska gränsvärdet brukar anges till 70-75 % RF (i luft, t.ex. i mineralull) och för fuktkvot 15-17 % (avser oftast trämaterial).

Provhål görs på platser där delar av stommen kan vara exponerad för skadlig fukt.

I regel borras ett större hål och ett mindre i de valda konstruktionerna.

Håltagning utförs i byggnader med platta på mark, källare eller souterrängvåning. Denna håltagning utförs under förutsättning att det finns uppreglade golv, flytande golv, utreglade väggar etc. i anslutning till grundkonstruktionen.

Har byggnaden kryppgrund görs håltagningen i regel underifrån och om byggnaden har torpargrund borras stickprovshålen ovanifrån. I vissa fall kan det vara nödvändigt att ta upp en inspektionslucka till grunden om sådan saknas eller att uppdragsgivaren utför någon annan åtgärd för att möjliggöra en relevant provtagning.

Observera att mätvärdena under de kritiska gränsvärdena inte är någon garanti för att konstruktionen är felfri. I vissa konstruktionsfall kan fuktvärdena variera över årtiderna och i andra fall kan högre fuktvärden finnas på andra hål i konstruktionen.

Avskrivningstider för olika material och installationer

Följande lista redovisar generell teknisk livslängd för installations- och byggnadsmaterial.

Utvändigt

Tak:

Takpapp	20 år
Takduk	30 år
Takpapp, under takpannor	30 år
Korrugerad takplåt (underliggande takpapp)	35 år
Bandfalsad plåt (med underliggande takpapp)	35 år
Plåtdetaljer	35 år
Hängrännor o stuprör	25 år
Underlagstak	40 år

Fasader:

Träpanel	40 år
Färg på fasad o trädetaljer	10 år
Puts	30 år

Fönster:

Isolerglas	25 år
Fönster, trä	40 år
Dörrar	35 år

Källaryttersväggar:

Fuktisolering, tjära	25 år
Dräneringsledning	25 år

Invändigt

Målning/tapetsering	10 år
Plastmatta på golv	15 år
Laminatgolv	20 år
Parkett	40 år

Invändigt

Ytskikt våtutrymmen

Våtrumsmatta	25 år
Tätskikt under klinker	30 år
Tätskikt under klinker (dispersion cax1980-1995)	15 år
Våtrumstapeter	15 år

Installationer för vatten

Avloppsledningar, gjutjärn	50 år
Avloppsledningar, pvc (installerad före 1974)	25 år

Avloppsledningar pvc (installerad efter 1974)	40 år
--	-------

Vattenrör galvad	35 år
Vattenrör koppar	50 år

Värmeledningar och radiatorer av stål	*
Porslin	30 år

Elinstallationer

Kablage, centraler	45 år
--------------------	-------

Vitvaror	10 år
----------	-------

Varmvattenberedare	20 år
Luft/luft värmepump	8 år
Värmepumpar, övriga	15 år

*Kan ej anges, beror av hur mycket luft systemet påverkats av.

Uppgifterna kommer bl.a. från renoveringshandboken, SABO avskrivningsregler, meddelande M84:10 Statens institut för byggforskning samt erfarenhetsmässiga värden.