

Sammanfattning av

ENERGIDEKLARATION

Södra Långgatan 3, 543 32 Tibro

Tibro kommun

Nybyggnadsår: 1975

Energideklarations-ID: 1300895

ENERGIKLASSER



DENNA BYGGNADS
ENERGIKLASS

Energiprestanda, primärenergital:
115 kWh/m² och år

**Krav vid uppförande av
ny byggnad, primärenergital:**
Energiklass C, 90 kWh/m² och år

**Specifik energianvändning
(tidigare energiprestanda):**
64 kWh/m² och år

Uppvärmningssystem:
Värmepump-luft/vatten (el)

Radonmätning:
Inte utförd

Åtgärdsförslag:
Har lämnats

Energideklarationen är utförd av:
Leif Eriksson, Anticimex, 2022-06-14

Energideklarationen är giltig till:
2032-06-14

Energideklarationen i sin helhet
finns hos byggnadens ägare.

För mer information:
www.boverket.se

Sammanfattningen är upprättad enligt
Boverkets föreskrifter och allmänna råd
(2007:4) om energideklaration för byggnader.

Byggnaden - Identifikation

Län Västra Götaland	Kommun Tibro	OBS! Småhus i bostadsrätt ska deklarerars av bostadsrättsföreningen. <input checked="" type="checkbox"/> Egna hem (privatägda småhus)		
Fastighetsbeteckning (anges utan kommunnamn) Hjorten 9		Egen beteckning		
Husnummer 1	Prefix byggnadsid 1	Byggnadsid 1829765	Orsak till avvikelse Adressuppgifter är fel/saknas <input type="radio"/>	
Adress Södra Långgatan 3		Postnummer 54332	Postort Tibro	Huvudadress <input checked="" type="radio"/>

Byggnaden - Egenskaper

Typkod 220 - Småhusenhet, bebyggd		Byggnadskategori En- och tvåbostadshus	
Byggnadens komplexitet <input checked="" type="radio"/> Enkel <input type="radio"/> Komplex		Byggnadstyp Friliggande	Nybyggnadsår 1975
Atemp mätt värde (exkl. Avarmgarage) 211 m ²	Verksamhet Fördela enligt nedan:		
Finns installerad eleffekt >10 W/m ² för uppvärmning och varmvattenproduktion <input checked="" type="radio"/> Ja <input type="radio"/> Nej	Bostäder (inkl. biarea, t.ex. trapphus och uppvärmd källare)		Procent av Atemp (exkl. Avarmgarage) 100
Är byggnaden skyddad som byggnadsminne eller är byggnaden en sådan särskilt värdefull byggnad som avses i 8 kap 13 § PBL? <input checked="" type="radio"/> Nej <input type="radio"/> Ja, enligt 3 kap KML <input type="radio"/> Ja, enligt SBM-förordningen <input type="radio"/> Ja, är utpekad i detaljplan eller områdesbestämmelser <input type="radio"/> Ja, är utpekad i annan typ av dokument <input type="radio"/> Ja, egen bedömning	Övrig verksamhet - ange vad		
Summa			100

Energianvändning

Mätperiod Vilken 12-månadersperiod avser energiuppgifterna? (ange första månaden i formatet ÅÅMM)		Beräknad energianvändning Beräknad energianvändning vid normalt brukande och ett normalår anges för byggnader där det inte går att få fram uppgifter om den uppmätta energianvändningen.																																																																	
2101 - 2112		<input type="checkbox"/>																																																																	
Hur mycket energi har använts för värme och varmvatten angiven mätperiod? Värdena ska vara korrigerade för normalt bruk. (BFS 2016:12) Angivna värden ska inte vara normalårskorrigerade.		Övrig el som ingår i energiprestanda																																																																	
<table border="1"> <thead> <tr> <th></th> <th colspan="2">Energi för</th> <th></th> </tr> <tr> <th></th> <th>uppvärmning</th> <th>tappvarmvatten</th> <th></th> </tr> </thead> <tbody> <tr> <td>Fjärrvärme (1)</td> <td><input type="text"/></td> <td><input type="text"/></td> <td>kWh</td> </tr> <tr> <td>Olja, fossil (2)</td> <td><input type="text"/></td> <td><input type="text"/></td> <td>kWh</td> </tr> <tr> <td>Gas, fossil (3)</td> <td><input type="text"/></td> <td><input type="text"/></td> <td>kWh</td> </tr> <tr> <td>Ved (4)</td> <td><input type="text"/></td> <td><input type="text"/></td> <td>kWh</td> </tr> <tr> <td>Flis/pellets/briketter (5)</td> <td><input type="text"/></td> <td><input type="text"/></td> <td>kWh</td> </tr> <tr> <td>Övrigt bibränsle (6)</td> <td><input type="text"/></td> <td><input type="text"/></td> <td>kWh</td> </tr> <tr> <td>El (vattenburen) (7)</td> <td><input type="text"/></td> <td><input type="text"/></td> <td>kWh</td> </tr> <tr> <td>El (direktverkande) (8)</td> <td>1100</td> <td><input type="text"/></td> <td>kWh</td> </tr> <tr> <td>El (luftburen) (9)</td> <td><input type="text"/></td> <td><input type="text"/></td> <td>kWh</td> </tr> <tr> <td>Markvärmepump (el) (10)</td> <td><input type="text"/></td> <td><input type="text"/></td> <td>kWh</td> </tr> <tr> <td>Värmepump-frånluft (el) (11)</td> <td><input type="text"/></td> <td><input type="text"/></td> <td>kWh</td> </tr> <tr> <td>Värmepump-luft/luft (el) (12)</td> <td><input type="text"/></td> <td><input type="text"/></td> <td>kWh</td> </tr> <tr> <td>Värmepump-luft/vatten (el) (13)</td> <td>10600</td> <td><input type="text"/></td> <td>kWh</td> </tr> <tr> <td>Tappvarmvatten (el) (14)</td> <td><input type="text"/></td> <td>1600</td> <td>kWh</td> </tr> </tbody> </table>			Energi för				uppvärmning	tappvarmvatten		Fjärrvärme (1)	<input type="text"/>	<input type="text"/>	kWh	Olja, fossil (2)	<input type="text"/>	<input type="text"/>	kWh	Gas, fossil (3)	<input type="text"/>	<input type="text"/>	kWh	Ved (4)	<input type="text"/>	<input type="text"/>	kWh	Flis/pellets/briketter (5)	<input type="text"/>	<input type="text"/>	kWh	Övrigt bibränsle (6)	<input type="text"/>	<input type="text"/>	kWh	El (vattenburen) (7)	<input type="text"/>	<input type="text"/>	kWh	El (direktverkande) (8)	1100	<input type="text"/>	kWh	El (luftburen) (9)	<input type="text"/>	<input type="text"/>	kWh	Markvärmepump (el) (10)	<input type="text"/>	<input type="text"/>	kWh	Värmepump-frånluft (el) (11)	<input type="text"/>	<input type="text"/>	kWh	Värmepump-luft/luft (el) (12)	<input type="text"/>	<input type="text"/>	kWh	Värmepump-luft/vatten (el) (13)	10600	<input type="text"/>	kWh	Tappvarmvatten (el) (14)	<input type="text"/>	1600	kWh	Fjärrkyla (15) <input type="text"/> kWh El för komfortkyla (16) <input type="text"/> kWh Fastighetsel ¹ (17) <input type="text" value="200"/> kWh	
	Energi för																																																																		
	uppvärmning	tappvarmvatten																																																																	
Fjärrvärme (1)	<input type="text"/>	<input type="text"/>	kWh																																																																
Olja, fossil (2)	<input type="text"/>	<input type="text"/>	kWh																																																																
Gas, fossil (3)	<input type="text"/>	<input type="text"/>	kWh																																																																
Ved (4)	<input type="text"/>	<input type="text"/>	kWh																																																																
Flis/pellets/briketter (5)	<input type="text"/>	<input type="text"/>	kWh																																																																
Övrigt bibränsle (6)	<input type="text"/>	<input type="text"/>	kWh																																																																
El (vattenburen) (7)	<input type="text"/>	<input type="text"/>	kWh																																																																
El (direktverkande) (8)	1100	<input type="text"/>	kWh																																																																
El (luftburen) (9)	<input type="text"/>	<input type="text"/>	kWh																																																																
Markvärmepump (el) (10)	<input type="text"/>	<input type="text"/>	kWh																																																																
Värmepump-frånluft (el) (11)	<input type="text"/>	<input type="text"/>	kWh																																																																
Värmepump-luft/luft (el) (12)	<input type="text"/>	<input type="text"/>	kWh																																																																
Värmepump-luft/vatten (el) (13)	10600	<input type="text"/>	kWh																																																																
Tappvarmvatten (el) (14)	<input type="text"/>	1600	kWh																																																																
		Energi för uppvärmning, tappvarmvatten, komfortkyla och fastighetsel																																																																	
		Summa ² (1-17) <input type="text" value="13500"/> kWh																																																																	
		Övrig energi (ingår inte i energiprestanda)																																																																	
		Hushållsel ³ (18) <input type="text" value="4600"/> kWh Verksamhetsel ⁴ (19) <input type="text"/> kWh																																																																	
		Finns solvärme? <input type="radio"/> Ja <input checked="" type="radio"/> Nej																																																																	
		Ange solfångararea <input type="text"/> m ²																																																																	
		Beräknad energiproduktion <input type="text"/> kWh/år																																																																	
		Finns solcellsystem? <input type="radio"/> Ja <input checked="" type="radio"/> Nej																																																																	
		Ange solcellsarea <input type="text"/> m ²																																																																	
		Beräknad elproduktion <input type="text"/> kWh/år																																																																	
		Byggnadens energianvändning ⁵ (Normalårskorrigerat värde (Energi-index))																																																																	
		<input type="text" value="13439"/> kWh/år																																																																	
Ort (Energi-Index)		Byggnadens primärenergianvändning ⁶																																																																	
Skövde		<input type="text" value="24191"/> kWh/år																																																																	
Energiprestanda (primärenergital)	Referensvärde 1 (enligt nybyggnadskrav)	Referensvärde 2 (liknande byggnader)	Referensvärde 3 (nybyggnadskrav för denna byggnad)																																																																
<input type="text" value="115"/> kWh/m ² , år	<input type="text" value="90"/> kWh/m ² , år	<input type="text" value="140"/> kWh/m ² , år	<input type="text"/> kWh/m ² , år																																																																

¹ Den el som ingår i fastighetsenergin.

² Den energimängd som levereras till byggnaden vid normalt brukande.

³ Den el som ingår i hushållsenergin.

⁴ Den el som ingår i verksamhetsenergin.

⁵ Enligt definition i Boverkets byggregler (2011:6) - föreskrifter och allmänna råd.

⁶ Underlag för energiprestanda.

Uppgifter om ventilationskontroll

Finns det krav på återkommande ventilationskontroll i byggnaden?	<input type="radio"/> Ja	<input checked="" type="radio"/> Nej	
Typ av ventilationssystem	<input type="checkbox"/> FTX	<input type="checkbox"/> FT	<input type="checkbox"/> F med återvinning
	<input type="checkbox"/> F	<input checked="" type="checkbox"/> Självdrag	

Inspektion av uppvärmningssystem

Finns det ett uppvärmningssystem eller kombinerat rumsuppvärmnings- och ventilationssystem med en nominell effekt på rumsuppvärmning på över 70 kW?	<input type="radio"/> Ja	<input checked="" type="radio"/> Nej
Bedömningsgrund för fastställande av nominell effekt	Övrigt	

Inspektion av luftkonditioneringsystem

Finns det ett luftkonditioneringsystem eller kombinerat luftkonditionerings- och ventilationssystem med en nominell effekt på över 70 kW?	<input type="radio"/> Ja	<input checked="" type="radio"/> Nej
Bedömningsgrund för fastställande av nominell effekt	Övrigt	

Uppgifter om radon

Är radonhalten mätt?	<input type="radio"/> Ja	<input checked="" type="radio"/> Nej
Radonhalt	Typ av mätning ⁸	Datum för radonmätning
Bq/m3		

⁸ Korttidsmätning har inte samma noggrannhet som en långtidsmätning. Korttidsmätningen kan inte heller ligga till grund för att söka radonbidrag eller andra myndighetsbeslut.

Utförda energieffektiviseringsåtgärder sedan föregående energideklaration

Rekommendationer om kostnadseffektiva åtgärder

Åtgärdsförslag (Dekl.id: 1300895)

Styr- och reglerteknik	Installationsteknik	Byggnadsteknik
<p>Värme</p> <p><input type="checkbox"/> Nya radiatorventiler</p> <p><input type="checkbox"/> Injustering av värmesystem</p> <p><input type="checkbox"/> Tids-/behovsstyrning av värmesystem</p> <p><input type="checkbox"/> Rengöring och/eller luftning av värmesystem</p> <p><input type="checkbox"/> Maxbegränsning av innetemperatur</p> <p><input type="checkbox"/> Ny inomhusgivare</p> <p><input type="checkbox"/> Byte/installation av tryckstyrda pumpar</p> <p><input type="checkbox"/> Annan åtgärd</p> <p>Ventilation</p> <p><input type="checkbox"/> Injustering av ventilationssystem</p> <p><input type="checkbox"/> Tidsstyrning av ventilationssystem</p> <p><input type="checkbox"/> Behovsstyrning av ventilationssystem</p> <p><input type="checkbox"/> Byte/installation av varvtalsstyrda fläktar</p> <p><input type="checkbox"/> Annan åtgärd</p> <p>Belysning, kylning m.m.</p> <p><input type="checkbox"/> Tids-/behovsstyrning av belysning</p> <p><input type="checkbox"/> Tids-/behovsstyrning av kyla</p> <p><input type="checkbox"/> Annan åtgärd</p>	<p><input type="checkbox"/> Varmvattenbesparande åtgärder</p> <p><input type="checkbox"/> Energieffektiv belysning</p> <p><input type="checkbox"/> Isolering av rör och ventilationskanaler</p> <p><input type="checkbox"/> Byte/installation av värmepump</p> <p><input type="checkbox"/> Byte/installation av energieffektivare värmekälla</p> <p><input type="checkbox"/> Byte/komplettering av ventilationssystem</p> <p><input type="checkbox"/> Återvinning av ventilationsvärme</p> <p><input type="checkbox"/> Installation av solvärme</p> <p><input type="checkbox"/> Installation av solceller</p> <p><input type="checkbox"/> Annan åtgärd</p>	<p><input type="checkbox"/> Tilläggsisolering vindsbjälklag/tak</p> <p><input type="checkbox"/> Tilläggsisolering väggar</p> <p><input type="checkbox"/> Tilläggsisolering källare/mark</p> <p><input type="checkbox"/> Byte till energieffektiva fönster/fönsterdörrar</p> <p><input type="checkbox"/> Komplettering fönster/fönsterdörrar med innerruta</p> <p><input checked="" type="checkbox"/> Tätning fönster/fönsterdörrar/ytterdörrar</p> <p><input type="checkbox"/> Annan åtgärd</p>
Minskad energianvändning	Kostnad per sparad kWh	
350 kWh/år	0,31 kr/kWh	
Beskrivning av åtgärden		
Förslag om att byta tätningsslist på entrédörren och tätningsslist på vindsluckan (nya tätningsslistor kan förhindra kalldrag med lägre energianvändning som möjlig följd).		

Styr- och reglerteknik	Installationsteknik	Byggnadsteknik
<p>Värme</p> <p><input type="checkbox"/> Nya radiatorventiler</p> <p><input type="checkbox"/> Injustering av värmesystem</p> <p><input type="checkbox"/> Tids-/behovsstyrning av värmesystem</p> <p><input type="checkbox"/> Rengöring och/eller luftning av värmesystem</p> <p><input type="checkbox"/> Maxbegränsning av innetemperatur</p> <p><input type="checkbox"/> Ny inomhusgivare</p> <p><input type="checkbox"/> Byte/installation av tryckstyrda pumpar</p> <p><input type="checkbox"/> Annan åtgärd</p> <p>Ventilation</p> <p><input type="checkbox"/> Injustering av ventilationssystem</p> <p><input type="checkbox"/> Tidsstyrning av ventilationssystem</p> <p><input type="checkbox"/> Behovsstyrning av ventilationssystem</p> <p><input type="checkbox"/> Byte/installation av varvtalsstyrda fläktar</p> <p><input type="checkbox"/> Annan åtgärd</p> <p>Belysning, kylning m.m.</p> <p><input type="checkbox"/> Tids-/behovsstyrning av belysning</p> <p><input type="checkbox"/> Tids-/behovsstyrning av kyla</p> <p><input type="checkbox"/> Annan åtgärd</p>	<p><input type="checkbox"/> Varmvattenbesparande åtgärder</p> <p><input type="checkbox"/> Energieffektiv belysning</p> <p><input type="checkbox"/> Isolering av rör och ventilationskanaler</p> <p><input type="checkbox"/> Byte/installation av värmepump</p> <p><input type="checkbox"/> Byte/installation av energieffektivare värmekälla</p> <p><input type="checkbox"/> Byte/komplettering av ventilationssystem</p> <p><input type="checkbox"/> Återvinning av ventilationsvärme</p> <p><input type="checkbox"/> Installation av solvärme</p> <p><input checked="" type="checkbox"/> Installation av solceller</p> <p><input type="checkbox"/> Annan åtgärd</p>	<p><input type="checkbox"/> Tilläggsisolering vindsbjälklag/tak</p> <p><input type="checkbox"/> Tilläggsisolering väggar</p> <p><input type="checkbox"/> Tilläggsisolering källare/mark</p> <p><input type="checkbox"/> Byte till energieffektiva fönster/fönsterdörrar</p> <p><input type="checkbox"/> Komplettering fönster/fönsterdörrar med innerruta</p> <p><input type="checkbox"/> Tätning fönster/fönsterdörrar/ytterdörrar</p> <p><input type="checkbox"/> Annan åtgärd</p>
<p>Minskad energianvändning</p> <p>1900 kWh/år</p>	<p>Kostnad per sparad kWh</p> <p>0,96 kr/kWh</p>	
<p>Beskrivning av åtgärden</p> <p>Installation av solceller. Se även "Energi - Bilaga 2. Åtgärdsförslag - solceller"</p>		

Övrigt

Har byggnaden besiktigats på plats?	Vid nej, vilket undantag åberopas
<input checked="" type="radio"/> Ja <input type="radio"/> Nej	
Kommentar	
	För att oberoende upprätta en energideklaration krävs en energibesiktning på plats.

Annat arbete med hänvisning till hälsa och miljö som utförts på byggnaden
Observera! Se även medföljande bilagor/dokument tillhörande energideklarationen.
Allmän information energideklarationer finns på Boverkets hemsida: https://www.boverket.se/sv/energideklaration/energideklaration/

Uppgift om anställning hos uppdragsgivaren

Är du anställd hos den som är skyldig att se till att det finns en energideklaration eller ett inspektionsprotokoll?	<input type="radio"/> Ja <input checked="" type="radio"/> Nej
----------------------------------------------------------------------------------------------------------------------	---------------------------------------------------------------

Expert

Förnamn	Efternamn	
Leif	Eriksson	
Datum för godkännande	E-postadress	
2022-06-14	leifp.eriksson@anticimex.se	
Certifikatnummer	Certifieringsorgan	Behörighetsnivå
2052	Kiwa Swedcert	Normal
Företag		
Anticimex		

Byggnaden - Identifikation

Län Västra Götaland	Kommun Tibro	Dekl.id 1300895
Fastighetsbeteckning Hjorten 9	Energideklarationen upprättad 2022-06-14	
Adress Södra Långgatan 3	Postnummer 543 32	Postort Tibro

Endast huvudadressen från energideklarationen visas.

Information om byggnadens energiprestanda och verifiering av energikrav

Vid vissa tillfällen kan det vara viktigt att ha information om byggnadens energiprestanda enligt tidigare gällande regler, exempelvis om energideklarationen används för verifiering i ett bygglovsärende. Byggnadens energiprestanda och energiklass följer kraven i Boverkets byggregler (2011:6) – föreskrifter och allmänna råd (BBR). Hur energiprestanda har beräknats och uttryckts i BBR har ändrats vid några tillfällen. Därför kan information i energideklarationer vara olika över tid. I denna bilaga finns en översikt över byggnadens energiprestanda beräknat enligt olika versioner av BBR.

Det är primärenergitalet och energiklassen i energideklarationens sammanfattning som är den gällande energiprestandan för byggnaden.

Byggnadens energiprestanda

I tabellen finns byggnadens energiprestanda enligt olika versioner av BBR.

Boverkets byggregler	Energiprestanda
Specifik energianvändning enligt BBR 24 ¹ och tidigare	64 kWh/m ² och år
Primärenergital enligt BBR 25 ²	105 kWh/m ² och år
Primärenergital enligt BBR 29 ³	115 kWh/m ² och år

Varför skiljer sig energiprestandan åt?

Du hittar mer information om byggnadens energiprestanda på Boverkets webbplats. Besök webbsida:
www.boverket.se/energi eller skanna QR-koden.



¹ BFS 2016:13

² BFS 2017:5

³ BFS 2020:4

ÅTGÄRDSRAPPORT

Energideklaration



"Åtgärdsrapport Energideklaration" Utg 26 2019-01-04 (4.03)

Byggnadsuppgifter

Fastighetsbeteckning:

Hjorten 9

Byggnadens adress:

Södra Långgatan 3
54332 Tibro

Besiktningsuppgifter

Datum:

2022-06-13

Utetemperatur:

14°C

Expert:

Leif P Eriksson / Lidköping

Arbetsordernummer:

6698903

Sammanfattning

Anticimex har den 2022-06-13 utfört en energibesiktning av din byggnad. Med hjälp av protokollet från besiktningen har vi tagit fram en åtgärdsrapport. Rapporten inleds med en beskrivning av tjänsten, och följs sedan av en presentation av en del av de uppgifter som legat till grund för energideklarationen. Inga förslag på kostnadseffektiva åtgärder har kunnat lämnas i åtgärdsrapporten.

Byggnadens energianvändning uppgår till totalt 13 500 kWh. För att bevara eller förbättra inomhusmiljön är det även viktigt att du ser över ventilationen. Läs mer om detta i kapitlet Åtgärder för sund inomhusmiljö.

Åtgärdsförslag	Energi- minskning per år i kWh	Investering i kr	Återbetalnings- tid i år (ca)	Minskning av koldioxidutsläpp i ton/år
Byta tättningslist på entrédörren och	350	1 600	5	0,04

Energideklarationens omfattning

Lagen om energideklaration för byggnader

Lagen om energideklaration för byggnader (SFS 2006:985) trädde i kraft den 1 oktober 2006 och baseras på EG-direktivet om byggnaders energiprestanda. Syftet med lagen är att sänka energianvändningen i byggnader, som använder energi för att styra byggnadens inomhusklimat, på ett sätt som inte skadar byggnadens inomhusmiljö.

För att normalt brukande ska kunna beaktas i energideklarationen kommer uppmätta värden på energi att korrigeras. Hur denna korrigering ska göras har fastställts av boverket i deras föreskrift BEN (BFS 2016:12). Den normaliserade varmvattenenergin baseras på hur stor byggnaden är (Atemp). Energi till uppvärmning korrigeras om temperaturen avviker i bostaden där normal temperatur anses ligga mellan 20-22 grader.

Enligt lagkravet ska det för byggnader som säljs, exempelvis egenägda småhus, finnas en energideklaration vid försäljningstillfället. För hyreshus och bostadsrättshus som upplåts med nyttjanderätt ska det alltid finnas en giltig energideklaration, även om byggnaden inte ska säljas. En energideklaration är giltig i tio år.

Läs mer om Lagen om energideklaration för byggnader på www.boverket.se.

Registrering till Boverket

När vi har genomfört en energideklaration registrerar vi den i Boverkets register för energideklarationer. Det är Boverket (tillsynsmyndigheten för energideklarationer) som lagrar uppgifterna i energideklarationen, men även kommunala nämnder och energimyndigheten får använda sig av uppgifterna. De använder dem bland annat för att ta fram statistik samt följa upp och utvärdera energianvändningen och inomhusmiljön för landets byggnader.

Vi har bifogat en utskriven kopia av energideklarationen som finns i Boverkets register.

Energideklarationen hör till byggnaden och är inte personlig.

Energiprestanda

Byggnadens energiprestanda är ett mått på hur energieffektiv en byggnad är. Energiprestandan uttrycks i primärenergital som är ett tal som är viktat för var man är i landet och vilka energiresurser som tillförs byggnaden. I beräkningen ingår energi till värme, varmvatten, fastighetsel och eventuell komfortkyla. Hushållsel, verksamhetsel ingår inte i byggnadens energiprestanda då det är helt brukarberoende. Energi från solceller och solfångare får tillgodoräknas som gratisvärme i den utsträckning som den ersätter behovet av inköpt energi.

Fossila bränslen såsom olja och gas har ett högt viktningstal (1,8) vilket ger en sämre energiprestanda i förhållande till den verkliga förbrukningen. El som är en värdefull resurs för samhället har ett högt viktningstal (1,8) vilket oftast innebär att man behöver hushålla med elenergin. Det innebär att det oftast behövs en värmepump för att kunna få bra energiprestanda med el som värmekälla.

Om huset värms med förnybara biobränslen (ved och pellets) eller fjärrvärme får man ett lågt viktningstal (0,6 - 0,7).

Utöver det viktas uppvärmningsenergin efter var i landet huset står. Varje kommun har en så kallad geografisk korrigeringsfaktor som gör att hus över hela landet kan jämföras.

Energiklassen (A-G) bestäms genom att byggnadens energiprestanda jämförs med nybyggnadskraven. Energiklass C motsvarar dagens minimikrav på energiprestanda vid nyproduktion.

Objektsbeskrivning och energianvändning

Nybyggnadsår:

1975

Antal våningar:

1 våningsplan ovan mark samt 1 källar-/suterrängplan

Byggnadstyp:

Friliggande

Antal boende:

2 personer

Ytor:

A_{temp}: 211 m²
Källare/suterräng: 104 m²

Värmekälla:

Direktverkande el
Luft/vattenvärmepump (el)

Energianvändning:

		Uppskattad kostnad
Energi till värme och kyla (justerat):	13 300 kWh/år	17 300 kr/år
Varav energi till varmvattenberedning:	1 600 kWh/år	2 100 kr/år
Fastighetsel:	200 kWh/år	260 kr/år
Hushållsel (fördelat):	4 600 kWh/år	6 000 kr/år

Energipris:

El 1,30 kr/kWh

Ventilation:

Självdagsventilation

Radon:

Radonmätningar har inte genomförts i byggnaden.

Temperatur:

Bostad: 20,7°C
Utomhus vid besiktningstillfället: 14,0°C

Kallvattenanvändning:

Uppvärmning av varmvatten: Luft/vattenvärmepump

Kommentarer till objekt och energianvändning:

2021 års energianvändning: 17 801 kWh.

Fördelning av energi till uppvärmning & tappvarmvatten, hushållsel, fastighetsel samt el till garagets underhållsvärme vintertid har uppskattats i förhållande till de tillhandahållna uppgifter samt gjorda observationer.

El-användning i garaget ca 500 kWh/år. Hushållsel 4 600 kWh/år. Fastighetsel 200 kWh/år. Resterande mängd el är till luft-/vattenvärmepumpen och till el-golvvärmerna i dusch/wc i källaren.

Kommentar el-golvvärme i källaren:

Var uppmärksam på att det är förhållande kostsamt att använda el-golvvärme på betonggolvet.

Kommentar energianvändning:

Energianvändningen för detta hus ligger lägre än liknande hus från samma byggår vilket kan bero på flera saker. Exempelvis värmepumpens effektivitet och att det är nya fönster på entréplan samt att det ligger ett extra lager med mineralullsisolering ovan vindsbjälklaget.

Kommentar ventilation:

Självdraagsventilation, se även "Energi - Bilaga 3. Faktablad & Villkor"

ÅTGÄRDSRAPPORT - Energideklaration

Byta tätningstätt på entrédörren och tätningstätt på vindsluckan.

Lönsam:	Ja
Minskad energianvändning:	350 kWh/år
Kostnadsminskning:	460 kr/år
Investering:	1 600 kr inkl. moms
Minskat utsläpp av koldioxid:	0,04 ton/år
Återbetalningstid:	4 år och 9 månader

Nya tätningstätt kan förhindra kalldrag med lägre energianvändning som möjlig följd.

Installera solceller

Se även "Energi - Bilaga 2. Åtgärdsförslag - solceller"

Åtgärder för sund inomhusmiljö

Ventilation

När man vidtar åtgärder för att minska energianvändningen är det viktigt att även tänka på inomhusmiljön i byggnaden. En fungerande ventilation är en förutsättning för att uppnå en hälsosam inomhusmiljö, och ofta behöver ventilationen förbättras i samband med att energiåtgärder genomförs.

För att förbättra luftväxlingen i byggnaden föreslår vi att ventilationen kompletteras med 6 st friskluftsventiler. Kostnaden uppskattas till 1 800 kr (exklusive installationskostnad).

Byggnaden har idag ventilation genom självdrag. Ofta finns en fuktrelaterad risk med självdragsventilation. Därför rekommenderar vi att en sakkunnig person utreder om byggnadens nuvarande ventilationssystem bör ändras till ett mekaniskt ventilationssystem.

Ett fungerande ventilationssystem minskar risken för fuktrelaterade problem samt säkerställer en god inomhusmiljö. Den generella rekommendationen är att minst halva luftvolymen i bostaden byts ut under en timme.

För att ventilationen ska fungera i byggnaden är det viktigt att uteluftsventiler och frånluftskanaler är öppna och rengjorda.

Radon

Med god ventilation i bostaden mår du och ditt hus bra. En god ventilation för även ut eventuell radongas från byggnaden. För att uppfylla de krav och rekommendationer som gäller avseende rikt- och gränsvärden för radongas (200 Bq/m³), enligt Miljöbalken, Boverkets byggregler och socialstyrelsens allmänna råd, bör en radonmätning göras i byggnaden.

Läs mer på www.radonguiden.se, www.boverket.se eller kontakta Boverket på telefon 0455-35 30 00. För frågor om risker och mätmetoder, kontakta strålsäkerhetsmyndigheten, på www.ssm.se eller via telefon 08-799 40 00.

Beskrivning av ord i åtgärdsrapporten

A_{temp}

Arean av samtliga våningsplan, vindsplan och källarplan för temperaturreglerade utrymmen, avsedda att värmas till mer än 10°C, som begränsas av klimatskärmens insida. Area som upptas av innerväggar, öppningar för trappa, schakt och dyligt, inräknas. Area för garage inom byggnaden i bostadshus eller annan lokalbyggnad än garage, inräknas inte.*

Byggnadens energianvändning

Den energi som, vid normalt brukande, under ett normalår behöver levereras till en byggnad (oftast benämnd köpt energi) för uppvärmning, komfortkyla, tappvarmvatten och byggnadens fastighetsenergi. (kWh)*

Primärenergital

Primärenergitalet utgörs av byggnadens energianvändning, där energi till uppvärmning har korrigerats med geografisk korrigeringsfaktor (F_{geo}) och multiplicerat med viktningfaktor för energibärare och fördelat på A_{temp} (kWh/m² och år)*

Energiprestanda

Byggnadens energiprestanda ska anges som byggnadens primärenergital i enlighet med 9:12 Boverkets byggregler (2011:6) föreskrifter och allmänna råd. En byggnads uppmätta energianvändning ska korrigeras för att fastställa byggnadens energianvändning knuten till ett normal brukande och ett normalår.

Byggnader där det inte går att få fram uppgifter om den uppmätta energianvändningen får istället deklarerats genom att energiprestandan beräknas.**

Referensvärden

I energideklarationen presenteras nybyggnadskravet gällande energiprestanda (referensvärde 1).

Uppvärmingsenergi

Den energi som måste tillföras byggnaden för att huset ska hållas varmt. Om byggnaden har en värmepump som ger mer värmeenergi än den el som är "inköpt" så ingår bara den inköpta elen. Värms byggnaden med ved eller pellets så används den tillförda bränslemängden inkl. skorstensförluster.

Varmvattenenergi

Den faktiska varmvattenanvändningen beräknas ofta utifrån kallavattenanvändning eller antal personer som bor i hushållet. Eftersom varmvattenanvändning kan variera mycket beroende på hur man brukar huset har Boverket infört ett standardvärde som ersätter den faktiska förbrukningen när byggnadens energiprestanda beräknas. Detta för att återspegla normalt brukande.

Fastighetsel

Med fastighetsel avses elenergi som används till byggnadens tekniska installationer som behövs för att driva byggnaden. Exempel på fastighetsel är el till fläktar, cirkulationspumpar och krypgrundsavfuktare.

Hushållsel

Den el som används för hushållet (exempelvis hemelektronik, belysning, matlagning och matförvaring) och som inte används för att värma eller kyla byggnaden. Hushållsel ingår inte i byggnadens energiprestanda.

Gratisenergi

Den värmeenergi som byggnaden får från exempelvis solen, hushållsapparater och människor.

* Källa Boverkets byggregler kapitel 9 (BFS 2011:6 med ändringar)

** Källa Boverkets föreskrifter om energideklaration för byggnader (BFS 2018:11)

Med vänlig hälsning

Leif P Eriksson
075-245 10 00 vxl.

Åtgärdsförslag – solceller

Anticimex Energideklaration



Anticimex uppgifter

Protokollnummer: S-66968903	Kundnummer: 3962425
Besiktningsdatum: 2022-06-13	

Åtgärdsförslag

Föreslagen takarea för solceller:	34 m ²
Beräknad anläggningseffekt:	5,6 kWp
Beräknad elproduktion:	5 350 kWh per år
Investeringskostnad med grönt avdrag:	101 000 kr inklusive moms
Årlig besparing:	6 700 kr per år
Rak pay-off:	14 år

Den beräknade elproduktionen från solceller kan variera från år till år beroende på vädret och här presenteras ett snittvärde på elproduktion. I exemplet har vi räknat investeringskostnad för standardmoduler med solceller. Inräknat finns även kostnad för att installera växelriktare, kopplingar till elcentral och arbetskostnad. I denna åtgärd har vi valt att även presentera kostnad efter grönt avdrag som schablonmässigt har satts till 15 procent av den totala investeringskostnaden. Utan grönt avdrag blir samma investering istället 119 000 kr inklusive moms.

Enligt uppgift så gjordes omläggning tak, med nya betongtakpannor, 2007.

Anticimex Västra Götaland

Växel: 075-245 10 00

leifp.eriksson@anticimex.se

Åtgärdsförslag – solceller

Anticimex Energideklaration

Hur fungerar en solcellanläggning?

1. **Solcellspaneler** sätts upp på taket i ett monteringsystem som är anpassat för taket. Solcellerna i panelen omvandlar sedan energin i solljuset till elektrisk energi i form av likström (DC).
2. Likströmmen skickas via en **växelriktare** som omvandlar strömmen till växelström (AC) för att kunna användas i ditt hem. Växelriktaren styr även solcellernas belastning så att du får ut mesta möjliga effekt vid olika solinstrålning.
3. Anläggningen ansluts till husets **elcentral** och säkringar och säkerhetsbrytare installeras.
4. Den el som du producerar kommer i första hand användas av de **elapparater** som används i ditt hem.
5. I **elmätaren** registreras hur mycket el du använder och hur mycket överflödigt el som din solcellsanläggning producerar.
6. Elbolaget ger dig ersättning för den överflödiga elen som leds ut i det **allmänna elnätet**.

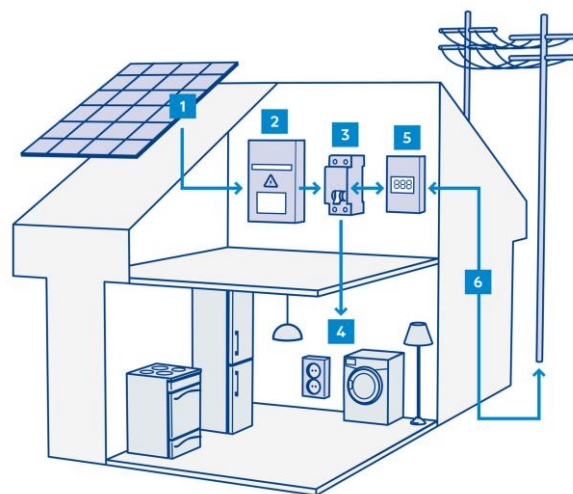

Effekten påverkas av olika saker

Varje solcellspanel har en angiven effekt som avser hur mycket el de kan producera under optimala förutsättningar. Beroende på vilken riktning och lutning panelen har i förhållande till solen producerar solcellerna mer eller mindre el. Helst ska solcellerna vara riktade åt söder men ibland är det lämpligast att kombinera väderstreck för att anläggningen ska bli lagom stor. Fördelen med en större anläggning är att investeringskostnaden per installerad kilowatt (kWp) blir lägre.

Takets skick är avgörande för en bra investering

Tidshorizonten för en investering i solceller är lång och därför är det viktigt att taket är i gott skick. Anticimex rekommenderar att takets skick ska vara så bra att det håller minst 20 år från det att solcellerna monteras. Om man sätter solcellspaneler på ett äldre eller slitet tak är risken stor att man kommer att måsta montera ner systemet när taket ska renoveras och att detta inträffar innan besparingen har räknats hem.

Hur lönsam är en solcellsanläggning?

I vår beräkning kan du se en uppskattning av hur mycket du kan spara om du skulle välja att installera solceller på ditt tak. Den el som du använder själv och därmed inte köper, ger den största besparingen. Elen som säljs är värd nästan lika mycket som den el du köper, så länge du utnyttjar skatteavdraget på 60 öre/kWh.

En långsiktig investering

En solcellsanläggning ska ses som en långsiktig investering för huset. Själva solcellerna har mycket lång livslängd, ofta över 30 år. Vissa komponenter, såsom växelriktaren, brukar hålla i ungefär 15 år. Det finns exempel på solcellsanläggningar som har installerats på 1980-talet och som idag producerar mer el än när de sattes in. Detta beror på att utvecklingen med bland annat växelriktare gått framåt med åren.

Tips

Om du beställer en energideklaration är det klokt att samtidigt se om ditt tak är lämpligt för solceller. 1 januari 2021 trädde ett nytt skatteavdrag i kraft vid installation av solceller, ett så kallat grönt avdrag på 15 procent. Avdraget fungerar ungefär som ett ROT-avdrag. Läs mer på skatteverket.se. På www.energimyndigheten.se finns mycket information om solceller, bland annat en bra guide "Från idé till färdig anläggning". För mer information om energibesiktning och besparing, kontakta oss på 075-245 10 00.

God ventilation – bra för både dig och din bostad.

För att spara energi är det idag vanligt att bostäder tilläggsisoleras. Vad som aldrig får glömmas bort är hur betydelsefullt det är med bra ventilation.

ISOLERA GÄRNA BYGGNADEN, men se ändå till att det kommer in tillräckligt med frisk luft. Den friska uteluften som ska tas in genom ventiler till "rena" utrymmen som sovrum och vardagsrum kallas för tilluft. Den luft som ventileras ut genom ventiler från bostadens "smutsiga" utrymmen som badrum, toalett, garderob och tvättstuga kallas frånluft. I rum med frånluft där en dörr stängs är det viktigt med en springa i över eller underkant så luften lätt kan passera. Det är också viktigt att samtliga ventiler i bostaden är öppna och rengjorda. Förekommer det filter i ventilationsanläggningen ska de bytas/rengöras enligt systemets anvisning.

OTILLRÄCKLIG VENTILATION kan visa sig på olika sätt. Det kan exempelvis vara kondens på fönsters insida, känslan av instängd "tung luft", svårt att få ut all stekos i köket eller långvarigt kvarstående kondens på badrumsspeglar efter bad och dusch. Kontrollera om ventilationen fungerar bra i dessa utrymmen genom att hålla ett papper mot ventilen, pappret ska då sugas fast.

SJÄLVDRAGSVENTILATION är den vanligaste och äldsta typen av bostadsventilation. Här utnyttjas drivkraften av att varm luft är lättare än kall luft. Självdragsventilationen har i de flesta fall svårt att uppnå dagens krav och önskemål på luftomsättning.

FRÅNLUFTSVENTILATION (F-SYSTEM) har en centralt placerat fläkt som antingen sitter på taket eller på vinden och suger ut luft genom frånluftsdon placerade i "smutsiga" utrymmen som toaletter, bad- och duschrum. Vissa hus med F-ventilation har en frånluftvärmepump som återvinner värme.

FRÅN- OCH TILLUFTSVENTILATION (FT-SYSTEM) är ett system med två fläktar och en ganska omfattande kanaldragning. En av fläktarna suger ut frånluften och den andra leder in tilluften. Tilluften är ofta kompletterad med värmebatteri som har till uppgift att värma tilluften innan den når bostaden.

FRÅN- OCH TILLUFTSVENTILATION (FTX-SYSTEM) är ett FT-system kompletterat med en värmeväxlare som tar tillvara på frånluftens värme och överför en del av den värmen till tilluftsflödet. Det kan också förekomma värmebatteri. För att få bästa funktion med värmeväxlare krävs att den är rengjord.

Observera att informationen i detta faktablad är en allmän beskrivning.

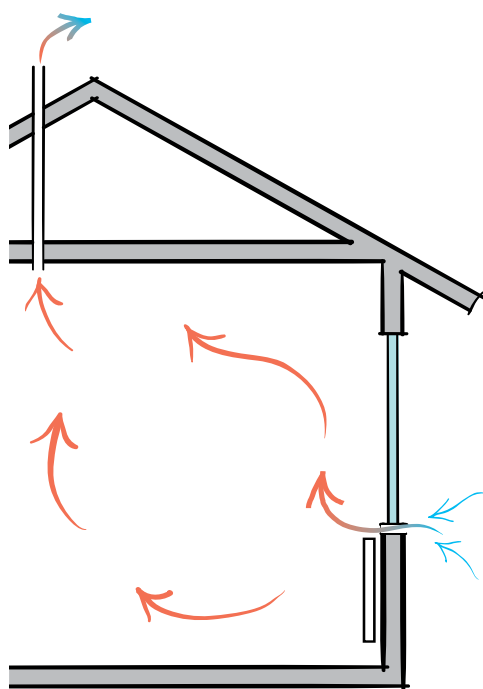

Ventilation

Villkor utgåva 6

Anticimex Energideklaration

1. Allmänt om Anticimex åtagande

- 1.1 Anticimex åtar sig att utföra uppdraget fackmässigt och med den omsorg som följer av avtalet och gällande författningar.
- 1.2 Villkoren för uppdraget framgår av dessa villkor samt av offert, beställning, avtal, bekräftelse eller annan handling eller överenskommelse mellan parterna.
- 1.3 Anticimex förbehåller sig rätten att i enlighet med gällande författningar använda underleverantörer och/eller kontrakterade partners för utförande av del av uppdraget.
- 1.4 Anticimex förbehåller sig rätten att neka eller avboka uppdrag för vilka det krävs att personer i arbetsledande ställning (certifierad expert) har certifiering som inte återfinns hos Anticimex och den leveransorganisation som berörs av uppdraget.

2. Avtalets omfattning

- 2.1 Omfattningen av Anticimex åtagande framgår av offert, beställning, avtal, bekräftelse eller annan handling eller överenskommelse mellan parterna.
- 2.2 Efter besiktning och eventuell inhämtning av uppgifter hos tredje man låter Anticimex utföra energispardiagnos och energideklaration. Resultatet är avsett att användas av Anticimex, Boverket och byggnadsägaren. Därtill får resultatet användas för att göras tillgängligt enligt vad som anges i 13 § lagen (2006:985) om energideklaration för byggnader.
- 2.3 I uppdraget ingår en besiktning av byggnaden, utom i de fall när sådan inte behövs, samt en energispardiagnos och upprättande av en energideklaration med uppgift om byggnadens energiprestanda. Deklarationen innehåller förslag på kostnadseffektiva åtgärder för att förbättra byggnadens energiprestanda (energibesparande åtgärder) när sådana är möjliga. Deklarationen innehåller även uppgift om huruvida radonmätning och/eller obligatorisk funktionskontroll av ventilationssystemet har utförts i byggnaden. Anticimex åtar sig att registrera energideklarationen hos Boverket.
- 2.4 I lagen (2006:985) om energideklaration för byggnader anges att syftet med lagen är att främja en effektiv energianvändning och en god inomhus miljö i byggnader. I Anticimex uppdrag ingår således att föreslå åtgärder som om de genomförs kan leda till en energibesparing för byggnaden. Anticimex bär inget ansvar för att föreslagna och av kunden vidtagna åtgärder medför uppskattade kostnadsbesparingar, detta till följd av att förslagen grundar sig på uppgifter som lämnats av kunden och/eller tredje man. Därtill kan energianvändning variera över tid beroende på brukare och dennes vanor.
- 2.5 När Anticimex konstaterar att det inte går att få fram uppgifter om den faktiska energianvändningen, får byggnad istället deklarerats genom att energiprestandan beräknas med relevant beräkningsprogram (schabloner). I sådana fall bär Anticimex inte ansvar för att den beräkningen överensstämmer med den faktiska energiprestandan, inkluderande den faktiska energianvändningen.

3. Leveransdag

- 3.1 Besiktning, utom i de fall när sådan inte behövs, utförs den dag som avtalas mellan parterna.

- 3.2 När uppdraget är utfört åtar sig Anticimex att leverera resultatet till kunden eller den kunden befullmäktigat att motta resultatet. Uppdraget är utfört när Anticimex skickat eller överlämnat resultatet till kunden.

4. Avbeställning och ombokning

- 4.1 Kan besiktning eller annan del av uppdraget inte utföras på avtalad tid därför att Anticimex inte får tillgång till byggnaden, eller av annan anledning som beror på ett förhållande på kundens sida, eller att uppdraget avbokas inom 48 timmar före avtalad tid, äger Anticimex rätt att debitera kostnader och förlorad intäkt

5. Kundens åtaganden

- 5.1 Kunden ska:
 - 5.1.1 innan besiktningen tillhandahålla Anticimex de uppgifter och handlingar enligt de villkor som framgår av beställningsbekräftelse eller andra avtalshandlingar.
 - 5.1.2 vid besiktningstillfället lämna uppgifter om omständigheter som kan ha betydelse för besiktningen och för att Anticimex personal ska kunna göra en fullständig bedömning samt för att Anticimex ska kunna göra den inrapportering som krävs till Boverket avseende energideklarationen.
 - 5.1.3 före och i samband med uppdragets utförande noggrant efterfölja eventuella instruktioner som meddelas av Anticimex, exempelvis avseende tillhandahållande av godkända stegar, borttagande av lösöre och andra förberedelser för att möjliggöra besiktningen.
 - 5.1.4 bereda Anticimex personal tillträde för undersökning av alla utrymmen i byggnaden under ordinarie arbetstid samt upplysa om var dörrar och inspektionsluckor är belägna.
 - 5.1.5 informera om speciella förutsättningar som gäller i kundens lokaler, exempelvis om känsliga miljöer och speciella restriktioner vid tillträde till dessa. I förekommande fall ska kunden också tillhandahålla eventuell specialutrustning eller liknande som krävs i dessa miljöer.
- 5.2 Om kunden inte är ägare till byggnaden åligger det kunden att tillse att ägaren eller annan rättighetsinnehavare uppfyller åtagandena i punkt 5.1.

6. Ansvarsbegränsning

- 6.1 Anticimex svarar endast för direkt sak- eller personskada, som vållats genom försummelse av Anticimex personal vid utförandet av uppdraget.
- 6.2 Anticimex friskriver sig från skada till följd av att resultatet av uppdraget används utanför de syften som anges i lagen (2006:985).
- 6.3 Anticimex ansvar är under alla förhållanden begränsat till 15 prisbasbelopp per skadetillfälle. Anticimex friskriver sig för samtliga skador och krav understigande 20 procent av prisbasbeloppet.

7. Reklamation och klagomål

- 7.1 Eventuella klagomål över energideklarationen eller Anticimex som utfört energideklarationen ska snarast anmälas till det Anticimex som utfört besiktningen.
- 7.2 I det fall du har skadeståndsanspråk eller motsvarande förbehåller sig Anticimex att överlämna ärendet till tredje man för handläggning av anspråket. Här avses försäkringsgivaren för Anticimex ansvarsförsäkring eller annat juridiskt biträde. Du kan alltid gå till domstol med ditt ärende.

Villkor utgåva 6

Anticimex Energideklaration

7.3 Reklamation ska göras snarast efter att felet eller skadan upptäcktes eller borde ha upptäckts. Reklamation ska i alla händelser ske senast inom två (2) år från besiktningstillfället. Försummas den här reklamationsfristen så får eventuella fel eller skador inte åberopas.

8. Befrielsegrunder

8.1 Om fullgörandet av Anticimex åtaganden enligt avtalet hindras eller väsentligen försvåras av omständigheter som Anticimex inte råder över och inte heller har kunnat förutse är Anticimex inte skyldigt att utföra sina åtaganden. Detsamma gäller vid lockout.

9. Sekretess och behandling av kund- och personuppgifter

9.1 Anticimex förbinder sig att behandla uppgifter som framkommer i samband med uppdraget konfidentiellt. Resultatet av uppdraget lämnas till tredje man endast vid samtycke från kunden och i de fall kunden befullmäktigat annan att motta resultatet. Anticimex förbehåller sig rätten att till tredje man lämna sådana uppgifter som erfordras för att Anticimex ska kunna erhålla eller verifiera uppgifter om en byggnads energiförbrukning med mera.

9.2 Anticimex behandlar kunduppgifter och personuppgifter hänförliga till bland annat kunder, försäkringstagare, försäkringshavare, betalare och kontaktpersoner. Vi samlar in och behandlar namn- och adressuppgifter samt personnummer. Vi samlar även in och behandlar uppgifter om fastigheter, byggnader, verksamheter och andra

serviceobjekt. Ändamålet med vår behandling är att vi ska kunna teckna, fullgöra och administrera avtal, tillvarata rättsliga skyldigheter, framställa rättsliga anspråk samt för marknadsföring, marknads- och kundanalyser, statistik samt för att kunna uppfylla de krav som ställs på verksamheten. Uppgifterna är avsedda att i första hand användas av bolag inom Anticimex-gruppen men personuppgifter kan, med beaktande av sekretessen i punkt 9.1, komma att lämnas ut till andra företag, föreningar och organisationer som Anticimex-gruppen samarbetar med, exempelvis försäkringsbolag, fastighetsmäklare, potentiella köpare och banker samt till myndigheter när det föreligger skyldigheter därom enligt lag. Du har rätt att efter en skriftlig ansökan kostnadsfritt få besked om vilka personuppgifter vi har om dig. Du har också rätt att begära att vi rättar felaktiga personuppgifter och raderar personuppgifter. Märk ansökan med "Dataskydd" och skicka in den till Anticimex, Box 470 25, 100 74 Stockholm eller sweden.privacy@anticimex.se. Om du har synpunkter på vår personuppgiftsbehandling kan du kontakta oss eller inge klagomål till datainspektionen/Integritetsskyddsmyndigheten.

10. Tvist

10.1 Svensk lag tillämpas. Tvist i anledning av detta avtal ska prövas av svensk domstol.