

Fastighetsuppgifter

Fastighetsbeteckning

Ugglum 210:1

Adress

Bragevägen 15

43361 Sävedalen

**Besiktningssuppgifter**

| | |
|----------------------|------------------------|
| Uppdragsnummer | O31006 |
| Besiktningsdatum | 2026-03-11 |
| Besiktningföretag | OBM Besiktning Väst AB |
| Besiktningförrättare | Emil Johansson |
| Närvarande | Fastighetsägare |
| Giltig till och med | 2027-03-11 |

Väder vid besiktningdagen

| | |
|----------|------------|
| Vädertyp | Temperatur |
| Mulet | Ca +5° |

Mäklare

| | |
|--------------------------|-------------------|
| Företagsnamn | Namn på mäklare |
| Peaken Fastighetsbyrå AB | Jasmine Johansson |



Byggnadsinformation

| | |
|---|--|
| Byggnadsbeskrivning | Byggnadsår |
| Huset är ett 1½-planshus med källare. | 1936 |
| Till eller ombyggnad | Övrigt |
| Tillbyggnad vardagsrum och gillestuga på källarplan 60-tal. | Hus möblerat, sidobyggnader/altaner besiktigas ej. |

Byggnadsdel

| | |
|----------|----------------------------------|
| Tak: | Betongpannor |
| Fasad: | Puts, trä |
| Fönster: | 3-glas isoler, 2-glas kopplade |
| Stomme: | Trä, murverk, betong, lättbetong |
| Grund: | Källare |

Installationer

| | |
|--------------|---|
| Värme: | Fjärrvärme till vattenburet system, Luft/luft-värmepump |
| Ventilation: | Självdagsventilation |
| Vatten: | Kommunalt vatten |
| Avlopp: | Kommunalt avlopp |

Frågor till säljaren

Uppgifter från ägare eller representant

Huset förvärvades 1974 av nuvarande ägare. Fönster har bytts ut i omgångar 80-tal, samt ca 2010-15. Se även mäklarens objektsbeskrivning samt säljarens frågelistas gällande renoveringar/förändringar som skett i huset genom åren. Upplysningar lämnade av fastighetsägare vid besiktningstillfället.

| | | |
|-----------------|--|--|
| Tak: | Taket renoverades under tidigt 90-tal arbetet utfördes av entreprenör. | |
| Utvändig grund: | Delar av källaren har dränerats i egen regi under 80-tal. Okänt i vilken omfattning. | |
| Installationer: | Jordfelsbrytare installerad, elcentral bytt. | |

| | | |
|---|-----|--------------------------------|
| Har radonhalt i boendemiljön kontrollerats? | Nej | |
| Har ventilationskontroll utförts? | Ja | Rengöring av im-kanal ca 2024. |
| Energideklaration | Ja | Se separat protokoll |
| Finns frågelistas upprättad? | Ja | Se upprättat dokument |

Allmän reflektion

Husen från aktuell tidsperiod betraktas ofta som relativt funktionsdugliga hus då bostadsdelen till stora delar avskilts från konstruktioner som medför negativ påverkan på inomhusklimatet. Man kan förvänta sig att källaren har fuktgenomslag då huset inte står på kapillärbrytande material och om huset inte dränerats om på senare tid är dräneringens och fuktisoleringens funktion sannolikt nedsatt. Det skall noteras att alla ursprungliga installationer både in och utvändigt tekniskt sett är avskrivna och någon långsiktigt säker funktion avseende dessa kan inte därmed inte garanteras. Se även uppgifter om teknisk livslängd i slutet av protokollet. Gällande tak, fasader och fönster så bör man ta reda på när dessa åtgärdades sist och när det är dags att åtgärda dessa. Notera att denna text är generell och stora skillnader kan förekomma i det aktuella huset, det rekommenderas därför att man aktivt tar del av besiktningsprotokollets innehåll.

| Besiktningsresultat | | | | | |
|---|---|---|---|---|--|
| Bedömningsskala: 1 = Utan anmärkning, 2 = Påpekande, 3 = Bör åtgärdas, 4 = Ej besiktningsbart | | | | | |
| Byggnadsdel | 1 | 2 | 3 | 4 | Anmärkning |
| Utvändigt | | | | | |
| Mark | | X | | | Växter förekommer invid huset. Marken lutar bitvis mot huset. Se kommentar/riskanalys. |
| Sockel | | X | | | Kondensvatten från värmepumpens utedel leds ej iväg från husliv/grund. Se kommentar/riskanalys. |
| Fasad | | X | | | Träpanel har målnings/underhållsbehov. Det noteras enstaka sprickor i putsen. Se kommentar/riskanalys. |
| Fönster/dörrar | | X | | | Flera fönster har underhållsbehov och några är i behov av byte. Se kommentar/riskanalys. |
| | | X | | | Äldre fönsterkassetter förekommer, se därför info på protokollets sista sida pos. 11. |
| Stuprör/hängrännor | | X | | | Hängrännor är i behov av underhåll/justering/rensning. När det inte finns lövsilar finns risk för att löv/mossa orsakar stopp i markledningarna. |
| Yttertak | | X | | | Yttertaget är i äldre utförande. Mosspåväxt noteras på delar av taket. Otätheter noteras mellan skorstensbeslag och skorstens/takläggning. Frostsprängningar noteras i tegelfogar. Se kommentar/riskanalys. |
| | | | X | | Takkupan har för låg lutning för täckning med betongpannor. Det noteras fuktgenomslag och rötskador i läkt. Vi rekommenderar att kontakt tas med en fackman för vidare kontroll samt åtgärdsförslag. |
| Vind | | | X | | Mikrobiell påväxt förekommer på underlagstakets undersida. Se kommentar/riskanalys. Vinden besiktades från luckan. |
| | | X | | | Fuktfläckar förekommer, torra vid besöket. Puts på murstock har släppt. Se kommentar/riskanalys. |
| | | | X | | Delar av vinden går inte att nå/komma åt då det inte är möjligt att ta sig förbi murstocken. Det finns ingen lucka till ev. vindsutrymme ovan tillbyggnaden. |
| Invändigt | | | | | |
| Allmänt | | X | | | Det förekommer blå lättbetong i byggnaden, denna är i vissa fall radonhaltig. En indikationsmätning utfördes från 2026-03-11 till 2026-03-17. Medelvärde uppmättes till 47 Bq/m ³ och med högsta värde på 74 Bq/m ³ . Notera att mätningen enbart är en indikation och att detta inte kan likställas med en långtidsmätning. |
| Entréplan | | | | | |
| Hall | X | | | | Inget att notera. |
| Badrum | | | X | | Utrymmet har äldre standard och renoveringsbehov föreligger, se därför info på protokollets sista sida pos. 12. |
| Kök | | X | | | Fuktskydd finn inte under kyl/frys samt diskbänkskåp. Vattenrör bör förankras i skåp/vägg. |
| Sovrum 1 | X | | | | Inget att notera. |
| Allrum | X | | | | Inget att notera. |
| | | | | | |

| Besiktningresultat | | | | | |
|---|----------|----------|----------|----------|---|
| Bedömningskala: 1 = Utan anmärkning, 2 = Påpekande, 3 = Bör åtgärdas, 4 = Ej besiktningbart | | | | | |
| Byggnadsdel | 1 | 2 | 3 | 4 | Anmärkning |
| Övre plan | | | | | |
| Hall | X | | | | Inget att notera. |
| Sovrum 1 | X | | | | Inget att notera. |
| Sovrum 2 | X | | | | Inget att notera. |
| Klk | | X | | | Det förekommer missfärgningar/påväxt mot hörn. Vanligt förekommande i denna typ av utrymme. Se kommentar/riskanalys. |
| Källare | | | | | |
| Allmänt | | | X | | Huset är uppfört på en äldre källare. Utvändigt fuktskydd är i äldre utförande. Invändigt på påbyggda konstruktioner av organiskt material och täta skikt. Se kommentar/riskanalys och bilagan. |
| Hall/trappförråd | X | | | | Inget att notera. |
| Teknikrum | | X | | | Golvbrunn bristfälligt placerad. Det noteras droppläckage från rörkopplingar till fjärrvärme/värmeväxlare. Kontakta rörläggare/värmebolag för åtgärd. |
| Dusch/tvätt | | | X | | Utrymmet har äldre standard och renoveringsbehov föreligger, se därför info på protokollets sista sida pos. 12. |
| Verkstad | X | | | | Inget att notera. |
| Förråd | X | | | | Inget att notera. |
| Gillestuga | X | | | | Inget att notera. |
| Klk | X | | | | Inget att notera. |
| Installationer | | | | | |
| EI | | X | | | Det förekommer vissa äldre eldragningar i huset. Gruppschema finns inte till elcentraler. Det rekommenderas att översyn/kontroll utförs av en elektriker. |
| Ventilation | | X | | | Allmänventilationen bedöms som bristfällig och bör förbättras. Generellt rekommenderas tilluft i vistelserum och frånluft i kontinuerlig drift i våtutrymmen. Om luftväxlingen är bristfällig kan detta medföra fuktbelastningar på känsliga konstruktioner såsom vind, fönster och våtrum. Se även vind. |
| Rörinstallationer | | | X | | Rörinstallationerna är till stor del av äldre ursprung/gjutjärn och dess tekniska livslängd anses därför vara förbrukad. |

Kommentarer och riskanalys

Mark: Av erfarenhet vet vi att det kan uppstå problem med dagvattenledningar samt dräneringssystemet när det förekommer växter intill byggnaden. Man kan även få en hög fuktstatus i fasadens konstruktion då växter hindrar solen från att värma fasaden så att en uttorkning kan ske, detta kan i en förlängning ge upphov till skador som påverkar byggnaden och inomhusmiljön negativt.

När marken lutar mot byggnaden finns det en risk att ytvatten kan komma in i grundkonstruktionen och orsaka skador som påverkar byggnaden negativt.

Socket: Värmepump har ej någon vattenavledning, vilket ökar risken för fuktskador på fasad och grundmur. Med fördel kopplas/installeras ett "dräneringstråg" för att leda bort kondensvatten från fasad/grundmur.

Fasad: När det finns brister i underhållet av fasadpanel/snickerier finns det en risk att man kan få skador i det organiska materialet vilket kan påverka byggnaden och inomhusmiljön negativt.

När det är sprickor i fasaden finns det en risk att vatten kan tränga in och orsaka skador som påverkar byggnaden negativt.

Fönster/dörrar: Träkonstruktioner där underhåll/målnings behov finns riskerar p.g.a. sämre vattenavvisande förmåga att få fukt- och torrsprickor/rötskador. Torrsprickor/rötskador försämrar konstruktionens vattenavvisande förmåga och medför risk för fuktskador även i bakomliggande konstruktion.

Yttertak: Då taktäckningen är av äldre standard har det ett minskat motstånd mot vatteninträngning. Detta i sin tur kan leda till fuktskador på takkonstruktionen vilket kan påverka byggnaden och dess inomhusklimat negativt.

Vind: Mikrobiell påväxt förekommer på yttertakets insida. Orsak samt omfattning bör fastställas och åtgärdas i erforderlig omfattning, se även info på protokollets näst sista sida, pos. 3.

Fuktfläckar förekommer i underlagstaket, troligen är dessa från tiden innan takomläggningen. Det rekommenderas att dessa hålls under uppsikt och ökar fuktfläckarna i storlek eller annan förändring sker bör kontakt tas med en fackman för erforderliga åtgärder.

Källare: En äldre källare av detta slag utsätts i regel mer eller mindre för permanent fuktpåverkan från angränsande mark. Utifrån erfarenhet är det känt att konstruktioner och beläggningar/beklädnader med organiska material mot golv- och väggytor bör undvikas, då fuktpåverkan och mikrobiell tillväxt och rötskador kan uppstå i sådana. Täta skikt mot golvytorna kan vara olämpliga på grund av fuktspridning och förtvålning av fästmassor etc. Huset har motfyllda ytterväggar där det utvändiga fuktskyddets tekniska livslängd anses vara förbrukad. Underhållsbehov avseende fuktisolering, dränering etc. kan komma att bli aktuellt.

Bilder och beskrivningar



Bilden visar ett exempel på låglutande del/takkupan.



Överblick del av yttertak.



Exempel frånnockvind.

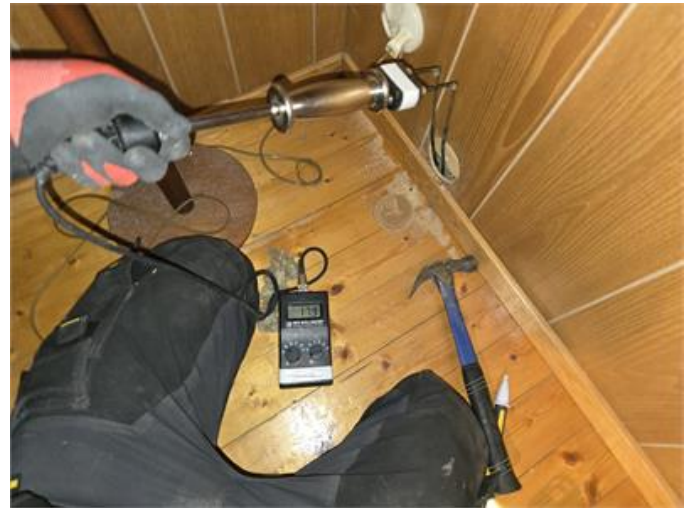

Fuktmätning i gillestugan.

Datum

2026-03-11

Emil Johansson

Besiktningsförrättare

Bilaga 1 för kontroll av valda konstruktioner

Konstruktion

| | |
|-------------------------|--|
| Byggnadsdel | Källare |
| Konstruktionsdel | Konstruktioner av organiskt material |
| Konstruktionsuppbyggnad | Påreglade väggar och uppreglade/ovanliggande golvkonstruktioner. |

Kommentar

Samtliga mätningar är stickprovskontroller. Gränsen för mikrobiell tillväxt i trä går vid ca 17% fuktkvot och mätnadsgraden över ca 28%. Kontroll av konstruktion utfördes via provhål som togs upp i golv i klädkammaren och i påreglad vägg i gillestugan.

Fuktkvoten uppmättes till ca 17-18% i påreglad vägg och till ca 18-19% i uppreglat golv. Via provhål upplevs en viss avvikande lukt samt vid inträdet i källaren.



Sammanfattning

Då förhöjda fuktkvotsvärden uppmättes och en avvikande lukt upplevts rekommenderas det att besiktningen kompletteras med en vidare undersökning av en fackman för att kontrollera orsak/omfattning samt lämpliga åtgärder.

En förhöjd fuktighet i betongplatta samt källarväggar är att förväntas i en äldre källare. Trädetaljer, övrigt organiskt och täta material i kontakt med dessa ytor riskerar därför att även erhålla viss förhöjd fuktighet med mikrobiella skador som följd. Täta eller organiska material bör av denna anledning undvikas i källaren.

Allmänna villkor

1. Besiktningens omfattning

Detta protokoll får endast användas och är enbart giltigt i samband med fastighetsaffär som förmedlas av Fastighetsbyrån. Uppdraget omfattar en överlåtelsebesiktning varvid besiktningförrättaren genomför en okulär byggnadsteknisk undersökning av fastighetens bostadsbyggnad och i vissa fall tillhörande garage/carport vid besiktningstillfället. Besiktningen kan avse även andra byggnader på fastigheten om detta särskilt överenskommit. Besiktningen sker med utgångspunkt från fastighetens ålder och skick. Till grund för besiktningen ligger de handlingar som besiktningförrättaren tillhandahållits och som antecknats i besiktningens utlåtandet. I granskningen ligger inte att kontrollera lämnade uppgifter, såvida inte en uppgift bedöms som felaktig.

Med okulär besiktning avses en besiktning av synliga ytor i samtliga tillgängliga utrymmen av besiktigad byggnad. Tillgängliga utrymmen är sådana som kan nås genom öppningar, dörrar och inspektionsluckor och vilka medger en besiktning av hela eller större delar av utrymmet och som åtminstone är krypbara. Ej besiktigade utrymmen skall i besiktningens utlåtandet antecknas liksom anledningen till detta. Lösöre och annat som försvårar besiktningen flyttas ej av besiktningförrättaren.

Yttertak med takbeklädnad som besiktningssmannen bedömer som olämplig eller riskabel att beträda besiktigas ej. I besiktningens utlåtandet skall besiktningförrättaren notera sådana avvikelser som en köpare med fog inte har att förvänta sig vid köpet. Skavanker och andra byggnadstekniskt obetydliga uppgifter noteras ej.

Besiktningen fullgör endast en del av köparens undersökningsplikt och beställaren skall ta aktiv del i besiktningens utlåtandet och avgöra huruvida rekommendationer från besiktningssmannen gällande åtgärder eller fördjupade undersökningar skall genomföras eller inte. Det ligger normalt i köparens totala undersökningsplikt att på annat sätt undersöka utrymmen eller ytor som inte varit fysiskt möjligt att besiktiga vid överlåtelsebesiktningen, t.ex. ej besiktningbara krypgrunder och vindar.

Besiktning av befintliga installationer avseende el, vvs och ventilation utförs endast genom en okulär erfarenhetsmässig bedömning av det som utan ingrepp är tillgängligt och synligt.

Det åligger uppdragsgivaren att ansvara för att återställning av el sker efter ev. kontroll av jordning eller jordfelsbrytare.

Säljaren skall på besiktningförrättarens begäran lämna uppgifter om förekomsten av de avvikelser i byggnaden från vad en köpare med fog haft anledning räkna med och som säljaren känner till. Säljaren kan inte bli ansvarig för avvikelser som han upplyst köparen om. Om upplysningar ej lämnats av säljaren antecknas detta i utlåtandet.

2. Riskanalys

Besiktningförrättaren lämnar utlåtande om byggnadens skick utifrån sina iakttagelser samt egna och allmänt kända erfarenheter om särskilda risker förknippade med jämförliga byggnader.

Synliga fuktfläckar, nedböjningar eller andra tecken kan påverka bedömningen. Allmän kunskap om området eller särskild kunskap om viss byggnadsteknik kan också påverka bedömningen.

Det är viktigt att observera att riskanalysen inte kan omfatta muntliga upplysningar som besiktningförrättaren inte fått del av. I besiktningens utlåtandet redovisar besiktningförrättaren sin bedömning. Besiktningssmannen kan om en konstruktion eller byggnadsdel inte säkert kan bedömas vid besiktningen välja mellan att upprätta en riskanalys eller att rekommendera en fortsatt teknisk undersökning.

Riskanalys av befintliga installationer avseende el, vvs och ventilation utförs inte men däremot kan besiktningförrättaren rekommendera en fortsatt teknisk undersökning om så anses befogat.

3. Fortsatt teknisk utredning

Finner besiktningförrättaren att behov föreligger av fortsatt teknisk utredning skall detta antecknas i utlåtandet. Om konstruktion riskanalyserats eller rekommenderats fortsatt teknisk undersökning kan anspråk p.g.a. skador i densamma ej ställas mot besiktningförrättaren. Fortsatt teknisk utredning ingår inte i besiktningens uppdraget.

4. Undantag

Besiktning av befintlig maskinell utrustning, värme/ventilationsanläggningar, elektriska anordningar/apparater/armaturer/styrutrustningar, eldstäder samt rökgångar ingår inte i uppdraget.

Undersökning innehållande ingrepp, mätning, provtryckning etc. ingår ej i besiktningens uppdrag undantaget viss fuktmätning i s.k. riskkonstruktioner. Stickprovskontroll av jordning i uttag i våtutrymmen utförs dock. Termostater och reglersäkerhetsventiler etc. funktionstestas ej. Inom ramen för detta uppdrag lämnas ej förslag till avhjälpande av fel. Skador eller olägenheter orsakade av husdjur eller skadedjur ingår ej att bedöma i detta uppdrag. Bedömning av material som kan innehålla miljöfarliga ämnen såsom asbest, pcb etc. ingår ej i besiktningens omfattning.

5. Ansvarsbegränsningar

Besiktningföretaget har tecknat konsultansvarsförsäkring för denna typ av uppdrag och ansvarar, med nedan angivna begränsningar mot säljaren såväl som mot köparen för skada som förorsakas genom vårdslöshet eller försummelse vid uppdragets utförande.

Besiktningföretagets sammanlagda skadeståndsskyldighet för ett och samma uppdrag är begränsat till 15 prisbasbelopp.

Besiktningföretaget ersätter inte skadebelopp under ett halvt prisbasbelopp. Krav gentemot besiktningföretaget skall anmälas till denne inom skälig tid efter det att skadan upptäckts eller borde ha upptäckts (reklamation). Reklamation får dock inte ske senare än tre år efter uppdragets avslutande.

Sker inte reklamation inom de tider som angivits i denna punkt, förlorar den skadelidande rätten att åberopa skadan. Utöver vad som angivits i ansvarsbegränsningen har besiktningföretaget inget ansvar p g a uppdraget och dess utförande. Det åligger alltid den skadedrabbade att i händelse av skada begränsa denna och dess följdverkningar. Skador eller följdverkningar därav som beror på underlåtenhet ersätts ej.

Vid beräkning av ev. ersättningsbelopp nedsätts beloppet i samtliga fall för ålder och normal förslitning s.k. åldersavdrag.

Vid klagomål skall ni kontakta vårt huvudkontor på telefon 08-591 211 80 alternativt skicka ett mail till info@obm.se

Bilaga till besiktningssprotokoll med förklaringar till bedömningsätt vid överlåtelsebesiktning

Bedömningsgrunder

OBM Gruppen har valt att redovisa besiktningssresultatet i kolumner där stegen, ”utan anmärkning”, ”påpekande” och ”bör åtgärdas” är de varianter som förekommer. Detta system används för att den som läser protokollet skall förstå vikten av den anmärkning som förekommer. Anmärkning under kolumnen påpekanden kan dock betyda olika saker beroende på vad som anmärkts. Ofta finns en kommentar, riskanalys eller liknande som kompletterar påpekandet längst ner på sidan 3 under rubriken kommentar/riskanalys. Det är därför mycket viktigt att den text som står under ”kommentar/riskanalys” läses mycket noggrant eftersom det är där besiktningssrättaren ofta utvecklar sina bedömningar. Det är också viktigt att inse att besiktningssmannen skall avgöra om fel som ev. förekommer kan anses vara normalt eller inte med tanke på husets ålder och skick. Den fjärde kolumnen används för att informera uppdragsgivaren om att utrymmet eller byggnadsdelen inte varit tillgänglig för besiktning vid besiktningstillfället.

Information till säljare

Om säljaren är med vid besiktningen eller tillgänglig på annat sätt så går OBM's besiktningstekniker igenom vad som ska göras under besiktningen och ställer frågor om byggnaden. Om besiktningssmannen erhåller muntliga upplysningar om byggnaden så antecknas dessa i besiktningssprotokollet. Teknikern kontrollerar inte riktigheten i lämnade handlingar och/eller upplysningar. Ersättning till OBM för denna besiktning kan ingå i premie som faktureras uppdragsgivaren i samband med tecknande av försäkring. Om uppdragsgivaren väljer att inte teckna försäkring efter utförd besiktning eller att upphäva mäklarens försäljningsuppdrag så har OBM rätt att fakturera uppdragsgivaren för besiktningen efter gällande prislista.

Information om köpargenomgång

Om besiktningen har utförts med säljaren som uppdragsgivare så rekommenderar vi att köparen överväger att låta utföra en s.k. köpargenomgång. Vid en köpargenomgång går man igenom huset på plats och informerar om det som noterats i protokollet. Detta för att öka förståelsen och minska risken för missförstånd. När man är på plats är det också lättare för besiktningssmannen att besvara frågor och funderingar på ett pedagogiskt sätt. Köpargenomgången kan även genomföras via telefon men det medför en risk att besiktningssmannen ev. inte kan besvara alla frågor på samma sätt.

Allmän information

Vad är fukt?

Fukt är en naturlig del av vår miljö och livsnödvändig för oss alla. Ibland kan dock fukt ställa till med bekymmer i våra bostäder och byggnader. I våra hus fortgår hela tiden fuktvandringar såväl inifrån som utifrån. Inifrån genom brukarna från t.ex. matlagning, duschning, mm. och utifrån genom t.ex. regnvatten, snö, ytvatten, fukt från marken, etc. I vissa fall medför dessa fuktvandringar skador på fukt känsligt material och skapar sekundärskador såsom mikrobiella skador, kemiska emissioner eller t.ex. formförändringar men även estetiska skador.

Radon i luft

Radon är en gas som uppkommer när radioaktivt material sönderfaller. Radon är en lättflyktig gas utan lukt eller annan egenskap vi normalt sett kan uppleva.

Socialstyrelsen har lagt ut riktlinjer med målsättningen att samtliga bostäder skall ha en radongashalt som understiger 200 Bq/m³ före 2020. Vid besiktningar anger därför generellt sett våra besiktningssmän att radonförekomsten bör kontrolleras om inte mätprotokoll finns tillgängligt. Detta behöver inte alltid innebära att mätning behöver ske utan att kontakt med kommunens miljöförvaltning kan ge vägledning i denna fråga.

Radon kan härröra både ur byggnadsmaterial och ur marklagren under byggnaden.

Radon i vatten

Vissa hus har egen brunn för dricksvatten eller tar vatten via gemensam vattenbrunn. Radonhalten i vatten bör ej överstiga 1000 Bq/l vatten.

Vattenkvalité

Vatten tagna ur egna brunnar eller gemensamma brunnar bör kontrolleras med jämna mellanrum för att vara säkra på att vatten-kvalitén är tillfredsställande. Rådgor med kommunens miljöförvaltning för vägledning.

Asbest

Asbest är ett hälsofarligt ämne som är vanligt förekommande i äldre byggnader byggda mellan åren 1940 och 1979. Framförallt kan man finna asbest i eternit för tak och väggar, i murbruk/fix/fog, mattlim, golvbeläggningar ventilationstrummor, isoleringsmaterial m.m. Användningen av asbest förbjöds inom byggsektorn 1982. Mer information finns på Arbetsmiljöverkets föreskrifter och allmänna råd om asbest, AFS 2006:1

Energideklaration

Villor till försäljning skall, enligt ny lag, efter den 1a januari 2009 vara energideklarerade. Villor som är energideklarerade skall sedan alltid ha en energideklaration som inte är äldre än 10 år vid försäljning.

Nyproducerade byggnader ska ha en deklaration i samband med färdigställandet.

Avloppssystem

Besiktningen omfattar inte egna eller gemensamma avlopps-anläggningar. Rådgor med kommunens miljöförvaltning för vägledning om den aktuella fastigheten avloppssystem.

Provtryckning av rökgångar

Besiktningen omfattar inte undersökning av rökgångar och dess täthet etc. Vår generella inställning är att kontakta skorstensfejaren om den murade skorstensstocken inte kontrollerats de sista 5-6 åren. Eldstäder som inte används erhåller normalt sett automatiskt eldningsförbud.

Brandskyddskontroll

Föreskrifter och allmänna råd om rengöring (sotning) och brandskyddskontroll MSBFS 2014:6 anger vilka krav som föreligger på eldstäder.

Konstruktions- och detaljbedömning

Tak och vindar

1. Plana/låglutande tak

Ett plant eller låglutande tak kräver i regel mer underhåll och är svårare att kontrollera än t.ex. ett vanligt sadeltak med inspekterbar vind. Skadorna som uppträder efter läckage eller t.ex. kondensation är ofta missfärgade innertak, rötskadad råspont etc.

Eftersom takkonstruktionerna i regel inte medger besiktning-möjligheter av takkonstruktionen i sig finns ytterst begränsade möjligheter för besiktningsmannen att bedöma dess kondition och funktion.

Takets funktion påverkas i första hand av ångspärrens täthet, men också av bl.a. isoleringstjocklek, i vissa fall av takets ventilation etc. Eftersom det också oftast krävs relativt omfattande förstörande håltagning för att säkert undersöka takkonstruktionerna ses denna konstruktion därför som en s.k. dold konstruktion. Det är dock alltid ytterst upp till köparen att bedöma vilka undersökningar som skall vidtagas och vilka risker man accepterar.

Takbeklädnader av papp kräver regelbunden kontroll och underhåll. Takpapp har en förväntad livslängd om ca 20 år medan takduk har ca 30 år eller mer, vilket även gäller beklädnader av plåt.

2. Äldre takpannor av tegel eller betong samt gammal underlagspapp på yttertak

Det föreligger påtaglig risk för fuktgenomslag igenom gamla takpannor. Orsaken är att takpannorna fuktas igenom vilket medför skador på läkt och underlagspapp och ev. underliggande konstruktion. Takpannor får med åren frostsprängningar vilket innebär ökad risk för läckage. Äldre underliggande takpapp har även en bristande förmåga att fungera tillfredsställande på grund av att tätskiktet torkat ut och vatten kan läcka igenom och skada underliggande konstruktioner.

Mosspåväxt och liten överlappning på takpannorna, liten taklutning och utsatt läge medför också ökad risk.

Normal underhållsintervall för underlagspapp och takpannor är ca 30-40 år.

3. Vind med mikrobiella skador

En vind som har mikrobiella skador på yttertaket insida och där läckage genom yttertaket kan uteslutas bör undersökas noggrant. Orsaken kan vara att varm inneluft tränger upp på vinden på grund av otätheter i vindsbjälklaget. Den varma luften som befuktats i inomhusmiljön kan kondensera eller skapa en hög fuktighet i det kallare yttertaket. Om detta inträffar är det av största vikt att även undersöka byggnadens allmänventilation, vindens isoleringstjocklek, ångspärr, ventilationsspalter m.m.

Fasader

4. Tegelfasader med missfärgning saltutfällningar, med utsatt läge m.m.

Hög fuktinträning i tegelfasader leder ofta till att bakomvarande konstruktioner erhåller mikrobiella skador. Orsaken kan vara undermålig luftspalt bakom skalmuren, undermålig vattenavledning i dess nedkant eller brukspill som leder in fukten i väggkonstruktionen. Även s.k. sommarkondens kan inträffa när varm solinstrålning träffar den fuktiga väggen och medför fuktvandring in i väggkonstruktionen.

5. Enstegsfasader

Nyare hus med s.k. tunnputs där putsen sitter direkt på vägg-isoleringskivan kallas enstegsfasad.

Dessa ytterväggar saknar ventilationsspalt i väggkonstruktionerna och risk för fuktinträning i vägg föreligger. Skadorna i väggarna förblir ofta osynliga både invändigt och utvändigt i inledningsskedet.

En teknisk undersökning av en sådan fasad medför relativt omfattande håltagning.

Källare

6. Källarväggar

Om källarytterväggarnas utvändiga fuktisolering består av tjärstrykning har denna en begränsad livslängd (ofta ca 15-25 år). Detta innebär att utvändiga åtgärder i många fall skall ses som naturligt och nödvändig efter denna tidsperiod. Om den utvändiga fuktisoleringen förlorar sin täthet kan det medföra skador på ytterväggarnas insida, se även utreglade väggar nedan.

7. Utregling på källarväggarnas insida

Om utregling förekommer på källarytterväggarnas insida kan fukt- och mikrobiella skador uppstå, främst i dess nederdel. Träreolar, syllar och väggskivor riskerar att utsättas för hög fuktighet med mikrobiella skador som följd.

Även kondensutfällning kan förekomma i väggarna vid för väggarna ogynnsamma temperaturer.

Golvkonstruktioner

8. Flytande golv på betongplatta

Flytande golv betraktas ofta som en riskkonstruktion då konstruktionen generellt sett har flera möjliga fuktrelaterade brister. Organiskt material under golvets ångspärr eller cellplast exponeras ofta för en hög fuktighet från betongplattan och mikroorganismer erhåller en acceptabel livsmiljö. Detta kan på sikt medföra lukter eller annan oangenäm luftkvalité inomhus.

Ytter- och innerväggssyllar saknar i många fall fuktspärr, under dess undersida, vilket kan ge samma typ av skador som i golvet.

9. Uppreglade golv på betongplatta

Det uppreglade golvets risker ligger generellt sett i följande, organiskt material såsom träreolar, spånrester m.m. ligger i kontakt med den betongplattan som om den är fuktig ger upphov till mikrobiella skador.

Den överliggande isoleringen ger en temperaturskillnad som skapar en högre relativ fuktighet under densamma. Det är dessutom inte ovanligt att betongplattan har ingjutna reglar med stor risk för mikrobiella skador som följd. Ytter- och innerväggssyllarna saknar i många fall fuktspärr, under dess undersida, vilket kan ge samma typ av skador som i golvet.

Torpargrunder och kryppgrunder

10. Torpargrund/kryppgrund

Den självdragsventilerade kryppgrunden betraktas i de flesta fall som en riskkonstruktion. Orsaken är bl.a. den förhöjda fuktigheten i grunderna under sommarhalvåret som ofta kan leda till mikrobiella skador. Avsaknad av fuktspärr med högt fuktillskott från marken till grunden kan också vara en orsak liksom kylande berg i dagen i grunden m.m. Vi anser det vara mycket viktigt att alltid ta upp en lucka och inspektera grunden om detta rekommenderas i besiktningens protokoll. Om grunden inte bedöms vara fysiskt besiktningssbar kan det vara nödvändigt med håltagning i bjälklaget för kontroll av dess status.

11. Fönster

Fönster med isolerkassetter och 3 glasfönster kan med tiden tappa sin täthet och ge upphov till missfärgningar mellan fönsterrutorna. Detta är i huvudsak en skada av estetisk natur då fönstrets isolerings-förmåga bara marginellt påverkats. Fönster av aktuell typ anses generellt sett ha en livslängd på ca 25-30 år även om nyare fönstertyper anses ha en längre livslängd än de äldre från slutet av 1970-talet och början av 1980-talet. Fönster av typen tvåglasfönster och fönster med träkarmer anses ha en liknande teknisk livslängd (25-30 år) som ovan nämnda fönstertyper även om skadorna istället är orsakade av fukt- och rötskador.

12. Äldre badrum

Äldre badrum med kakel och eller klinkers har ofta svagheter gällande bakomvarande tätskikt och golvbrunnens anslutning till tätskiktet. Golvbrunnen och rören är ofta gjorda av gjutjärn och kan vara rostangripna. Risken för fuktskador bedöms därför vara högre.

13. Klinkers på träbjälklag

Klinkers på träbjälklag är i många fall en olämplig konstruktion då mindre rörelser alltid uppstår i träkonstruktioner dels beroende på årstidsförändringar men även på grund av belastningar. Detta kan leda till sprickor i klinkers, klinkerfogar och/eller i underliggande tätskikt. Om underliggande tätskikt skadas i våtrummen riskeras att fuktskador uppstår om golvet exponeras för vatten.

14. Golvbrunnar

Golvbrunnens anslutning till golvytskiktet är av största vikt för våtrumsgolvets funktion. Det finns därför en branschrekommendation som säger att om våtrummet renoverades efter 1990 så bör golvbrunnen bytas och efter 2007 så skall den bytas. Gjutjärnsbrunnar skall dock alltid bytas. Om golvbrunnen är smutsig vid besiktningen kan inte anslutningen till omgivande tätskikt eller ytskikt bedömas, vilket då noteras i protokollet.

Risikanalyser och fortsatt teknisk undersökning

Det är i många fall svårt eller omöjligt att fastställa vissa byggnadskonstruktioners kondition och funktion vid överlåtelsebesiktningen utan håltagning och användande av tekniska hjälpmedel såsom t.ex. fukt- och temperaturgivare.

Risikanalyser och rekommendationerna om fortsatt teknisk undersökning ger därför besiktningens förrättare möjlighet att varna för risker och rekommendera undersökningar som inte ingår i en överlåtelsebesiktning. Ofta kan förrättaren inte bedöma om föreliggande konstruktioner fungerar tillfredsställande eller inte.

Många konstruktioner fungerar förträffligt trots att dessa rent generellt betraktas som riskkonstruktioner medan andra likadana konstruktioner inte alls fungerar tillfredsställande.

För en beställare av en överlåtelsebesiktning är det därför viktigt att ta aktiv del av besiktningens protokoll och avgöra om t.ex. den fortsatta tekniska undersökningen skall utföras, eller om man som beställare kan tänka sig att ta föreliggande risker och lägga in dessa i den totala kalkylen av fastighetsköpet.

Bilaga för konstruktionskontroll

Bilagan för konstruktionskontroll utförs för att utgöra underlag till den försäkring som säljaren kan teckna.

Kontrollen innehåller en undersökning av valda konstruktionen genom att teknikern mäter fukten i provhål som tas upp i vissa känsliga konstruktioner. Teknikern mäter relativ fuktighet (RF %) och/eller Fuktkvot (FK %). När den relativa fuktigheten mäts i provhålen kontrolleras hur mycket fukt luften innehåller vid en viss temperatur. Det finns god kännedom om vid vilken relativ fuktighet t.ex. mikrobiella skador uppträder och detta kallas därför för kritiskt gränsvärde.

Det kritiska gränsvärdet brukar anges till 70-75 % RF (i luft, t.ex. i mineralull) och för fuktkvot 15-17 % (avser oftast trämaterial).

Provhål görs på platser där delar av stommen kan vara exponerad för skadlig fukt.

I regel borras ett större hål och ett mindre i de valda konstruktionerna.

Håltagning utförs i byggnader med platta på mark, källare eller souterrängvåning. Denna håltagning utförs under förutsättning att det finns uppreglade golv, flytande golv, utreglade väggar etc. i anslutning till grundkonstruktionen.

Har byggnaden kryppgrund görs håltagningen i regel underifrån och om byggnaden har torpargrund borras stickprovshålen ovanifrån. I vissa fall kan det vara nödvändigt att ta upp en inspektionslucka till grunden om sådan saknas eller att uppdragsgivaren utför någon annan åtgärd för att möjliggöra en relevant provtagning.

Observera att mätvärdena under de kritiska gränsvärdena inte är någon garanti för att konstruktionen är felfri. I vissa konstruktionsfall kan fuktvärdena variera över årtiderna och i andra fall kan högre fuktvärden finnas på andra hål i konstruktionen.

Avskrivningstider för olika material och installationer

Följande lista redovisar generell teknisk livslängd för installations- och byggnadsmaterial.

Utvändigt

Tak:

| | |
|--|-------|
| Takpapp | 20 år |
| Takduk | 30 år |
| Takpapp, under takpannor | 30 år |
| Korrugerad takplåt (underliggande takpapp) | 35 år |
| Bandfalsad plåt (med underliggande takpapp) | 35 år |
| Plåtdetaljer | 35 år |
| Hängrännor o stuprör | 25 år |
| Underlagstak | 40 år |

Fasader:

| | |
|-----------------------------|-------|
| Träpanel | 40 år |
| Färg på fasad o trädetaljer | 10 år |
| Puts | 30 år |

Fönster:

| | |
|--------------|-------|
| Isolerglas | 25 år |
| Fönster, trä | 40 år |
| Dörrar | 35 år |

Källaryttersväggar:

| | |
|----------------------|-------|
| Fuktisolering, tjära | 25 år |
| Dräneringsledning | 25 år |

Invändigt

| | |
|---------------------|-------|
| Målning/tapetsering | 10 år |
| Plastmatta på golv | 15 år |
| Laminatgolv | 20 år |
| Parkett | 40 år |

Invändigt

Ytskikt våtutrymmen

| | |
|---|-------|
| Våtrumsmatta | 25 år |
| Tätskikt under klinker | 30 år |
| Tätskikt under klinker (dispersion cax1980-1995) | 15 år |
| Våtrumstapeter | 15 år |

Installationer för vatten

| | |
|--|-------|
| Avloppsledningar, gjutjärn | 50 år |
| Avloppsledningar, pvc (installerad före 1974) | 25 år |

| | |
|--|-------|
| Avloppsledningar pvc (installerad efter 1974) | 40 år |
|--|-------|

| | |
|------------------|-------|
| Vattenrör galvad | 35 år |
| Vattenrör koppar | 50 år |

| | |
|--|-------|
| Värmeledningar och radiatorer av stål | * |
| Porslin | 30 år |

Elinstallationer

| | |
|--------------------|-------|
| Kablage, centraler | 45 år |
|--------------------|-------|

| | |
|----------|-------|
| Vitvaror | 10 år |
|----------|-------|

| | |
|---------------------|-------|
| Varmvattenberedare | 20 år |
| Luft/luft värmepump | 8 år |
| Värmepumpar, övriga | 15 år |

*Kan ej anges, beror av hur mycket luft systemet påverkats av.

Uppgifterna kommer bl.a. från renoveringshandboken, SABO avskrivningsregler, meddelande M84:10 Statens institut för byggforskning samt erfarenhetsmässiga värden.