

**Fastighetsuppgifter**

Fastighetsbeteckning

Stjärnås 1:30

Adress

Hjorthallvägen 3

43893 Landvetter

**Besiktningssuppgifter**

Uppdragsnummer	O31415
Besiktningsdatum	2026-04-08
Besiktningföretag	OBM Besiktning Väst AB
Besiktningförrättare	Emil Johansson
Närvarande	Fastighetsägare
Giltig till och med	2027-04-08

**Väder vid besiktningdagen**

Vädertyp	Temperatur
Klart	Ca +15°

**Mäklare**

Företagsnamn	Namn på mäklare
Fastighetsbyrån Härryda AB	Mateusz Samuelsson



## Byggnadsinformation

---

Byggnadsbeskrivning	Byggnadsår
Huset är ett 1-planshus med källare & kryppgrund.	1970
Till eller ombyggnad	Övrigt
Tillbyggt 1989 & 2001.	Hus möblerat, sidobyggnader/altaner besiktigas ej.

---

### Byggnadsdel

Tak:	Betongpannor
Fasad:	Sandstenstegel, träpanel
Fönster:	3-glas isoler, 2-glas kopplade
Stomme:	Trä, betong, murverk, lättbetong
Grund:	Källare, kryppgrund

---

### Installationer

Värme:	Luft/vatten-värmepump vattenburet system, Öppen spis, Braskamin
Ventilation:	Självdagsventilation
Vatten:	Enskilt vatten
Avlopp:	Enskilt avlopp

## Frågor till säljaren

---

Uppgifter från ägare eller representant

Huset förvärvades 2024 av nuvarande ägare. Fönsterbyte utfört 2009-2014. Friskluftsventiler har monterats sovrum/vistelserum 2025. Plastfolie har lagts på marken i kryppgrunden och makadam har kompletterats på delar av marken. Se även mäklarens objektsbeskrivning samt säljarens frågelista gällande renoveringar/förändringar som skett i huset genom åren. Upplysningar lämnade av fastighetsägare vid besikningstillfället.

---

Tak:	Taket renoverades 2001 i samband med sista utbyggnaden. Taket höjdes även och gjordes om till ett sadeltak.	
Våtutrymme:	Duschrum renoverades 2001. Badrum i lägenhet uppfört 2004. Wc på källarplan renoverat 2018.	
Utvändig grund:	Dräneringsåtgärd utfört i innerhörn mot baksidan (utanför gillestuga) 2025. Utfört i egen regi. Övrig dränering är från bygg/tillbyggnadsår.	
Installationer:	Luft/vatten-värmepump installerades 2020.	

---

Har radonhalt i boendemiljön kontrollerats?	Ja	Se separat protokoll
Energideklaration	Ja	Se separat protokoll
Regelbunden sotning?	Ja	
Har brandskyddskontroll utförts?	Ja	Se separat protokoll
Finns frågelista upprättad?	Ja	Se upprättat dokument
Finns vattenanalyser för eget vatten?	-	Protokoll inte tillgängligt.
Fungerar eget avlopp tillfredsställande?	Ja	

## Allmän reflektion

Husen från aktuell tidsperiod har ofta källare som försetts med utreglade väggar och/eller uppbyggda golv ovan betongplattan i källaren. Man kan förvänta sig att källaren har fuktgenomslag om huset inte dränerats om på senare tid för då är dräneringens och fuktisoleringens funktion sannolikt nedsatt. Hus med ovan nämnda trägolvkonstruktioner visat sig vara relativt känsliga konstruktionslösningar i fukthänseende och man bör därför noga överväga om någon kompletterande undersökning bör utföras. Det skall noteras att ursprungliga invändiga installationers tekniska livslängd börjar gå mot sitt slut och att åtgärdsbehov kan föreligga. Se även uppgifter om teknisk livslängd i slutet av protokollet. Gällande tak, fasader och fönster så bör man ta reda på när dessa åtgärdades sist och när det är dags att åtgärda dessa. Notera att denna text är generell och stora skillnader kan förekomma i det aktuella huset, det rekommenderas därför att man aktivt tar del av besiktningsprotokollets innehåll.

Besiktningsresultat					
Bedömningsskala: 1 = Utan anmärkning, 2 = Påpekande, 3 = Bör åtgärdas, 4 = Ej besiktningsbart					
Byggnadsdel	1	2	3	4	Anmärkning
<b>Utvändigt</b>					
Mark		X			Marken lutar bitvis mot huset. Växter förekommer i anslutning till/mot huset. Se kommentar/riskanalys.
Krypgrund			X		En uteluftsventilerad krypgrund är ansett som en riskkonstruktion. Fuktmätningar har utförts. Se kommentar/riskanalys och bilagan.
Sockel		X			Det förekommer sprickor i grundmurar/källarväggar och materialsläpp noteras.
Fasad		X			Sprickor förekommer i fasaden och några lösa tegelsten noteras. Tegelfasaden hänger ner något ovan några fönster. Takutsprång/simspanel har ett generellt underhållsbehov. Se kommentar/riskanalys. Delar bakom klätterväxter går ej att se/bedöma.
Balkong		X			Balkongens tätskikt bedöms vara i behov av underhåll. Se kommentar/riskanalys.
Fönster/dörrar		X			Äldre fönster/dörrar med underhållsbehov noteras. Sidodörr till lägenhet har svällt och är i behov av byte. Det förekommer otätheter kring infästningar av fönster/dörrar. Se kommentar/riskanalys.
		X			Äldre fönsterkassetter förekommer, se därför info på protokollets sista sida pos. 11.
Stuprör/hänggrännor	X				Inget att notera.
Yttertak		X			Mosspåväxt noteras, bör avlägsnas. Nocktätning och fotplåt finns inte monterat. Uppvik på rännदार är lågt och taket följer en äldre standard. Se kommentar/riskanalys.
Vind		X			Fuktfläckar förekommer på underlagstaket, främst kring skorsten. Vid besöket var dessa torra. Se kommentar/riskanalys.
<b>Invändigt</b>					
Allmänt/Källare			X		Huset är uppfört på en äldre källare, utvändigt fuktskydd är delvis i äldre utförande. Invändigt förekommer bla. påreglade väggar och uppreglade golv. Sprickor noteras i källarväggar. Se kommentar/riskanalys.
Allmänt		X			Det förekommer blå lättbetong i byggnaden, denna är i vissa fall radonhaltig. En radonmätning har utförts, se protokoll.
<b>Bostadshus</b>					
Hall	X				Inget att notera.
Badrum			X		Utrymmet har äldre standard där flera brister förekommer och bedöms därför vara i behov av renovering. Se kommentar/riskanalys.
Sovrum 1/klk	X				Inget att notera.
Allrum	X				Inget att notera.
Tv-rum	X				Inget att notera.
Sovrum 2	X				Inget att notera.
Kök	X				Inget att notera.

<b>Besiktningresultat</b>					
Bedömningsskala: 1 = Utan anmärkning, 2 = Påpekande, 3 = Bör åtgärdas, 4 = Ej besiktningbart					
Byggnadsdel	1	2	3	4	Anmärkning
<b>Källarplan</b>					
Hall	X				Inget att notera.
Skafferi	X				Inget att notera.
Gillestuga	X				Inget att notera.
Klk	X				Inget att notera.
Wc	X				Inget att notera.
Dusch			X		Utrymmet har äldre standard och renoveringsbehov föreligger. Se kommentar/riskanalys.
Bastu		X			Golvbrunn finns ej.
Garage	X				Inget att notera.
Grov entré	X				Inget att notera.
Pannrum	X				Inget att notera.
Verkstad/allrum	X				Inget att notera.
Teknikrum		X			Det noteras missfärgningar/fuktfläckar på vägg, enligt säljare har ett läckage nyligen uppstått och åtgärdats vid hydrofon.
<b>Lägenhet</b>					
Hall	X				Inget att notera.
Badrum			X		Utrymmet har äldre standard och den tekniska livslängden är passerad, renoveringsbehov föreligger. Se kommentar/riskanalys.
Kök		X			Fuktskydd saknas under diskbänkens vatteninstallationer. Diskmaskinsslangar och vattenrör bör förankras i skåp/vägg.
Sovrum 1/klk	X				Inget att notera.
Allrum	X				Inget att notera.
Sovrum 2	X				Inget att notera.
<b>Källarplan</b>					
Tvättstuga		X			Våtrum i äldre utförande som bedöms passerat sin förväntade livslängd. Se kommentar/riskanalys.
<b>Installationer</b>					
Ei			X		Elsystemet är blandat äldre/nyare. Gruppschema finns inte till äldre central. Eluttag i sällskapsrum/sovrum är ojordade. Vi rekommenderar att översyn/kontroll utförs av elektriker.
Ventilation		X			Bostadsventilationen bedöms bristfällig, främst på frånluftssidan. Friskluftsentiler bör kompletteras i enstaka sovrums. Om luftväxlingen är bristfällig kan detta medföra fuktbelastningar på känsliga konstruktioner såsom vind, fönster och våtrum.
Rörinstallationer			X		Rörinstallationerna är delvis av äldre ursprung och gjutjärn, dess tekniska livslängd anses därför vara förbrukad och åtgärdsbehov kan inte uteslutas.

## Kommentarer och riskanalys

---

**Mark:** När marken lutar mot byggnaden finns det en risk att ytvatten kan komma in i grundkonstruktionen och orsaka skador som påverkar byggnaden negativt.

Av erfarenhet vet vi att det kan uppstå problem med dagvattenledningar samt dräneringssystemet när det förekommer växter intill byggnaden. Man kan även få en hög fuktstatus i fasadens konstruktion då växter hindrar solen från att värma fasaden så att en uttorkning kan ske, detta kan i en förlängning ge upphov till skador som påverkar byggnaden och inomhusmiljön negativt.

**Krypgrund:** Huvudbyggnaden är uppförd över krypgrundsutrymme. Utifrån erfarenhet betraktas krypgrunder som riskkonstruktioner. På grund av förhöjd fuktstatus- dels orsakad av fuktvandring från marken och dels orsakad av uteluft som släpps in i grunden främst under den varma tiden av året – kan följdskador med negativ inverkan på såväl byggnaden som inomhusmiljön uppstå i utrymmet och angränsande konstruktioner (t.ex. överliggande bjälklag och uppreglad golvkonstruktion). Vidare är det känt att träskyddsbehandlat virke riskerar att avge en avvikande kemisk lukt.

**Sockel:** När det finns puts/materialsläpp i sockeln medför detta en risk för ökad fuktpåverkan i källarytterväggar och angränsande konstruktion.

**Fasad/sockel:** Sprickor noterades i fasad och källarväggar. Om sprickor ökar/växer bör en vidare undersökning utföras av en fackman. Förebygg fuktskador i fasaden genom lämplig fog/tätning. Otätheter kan medföra fuktinträngning även i bakomvarande konstruktion.

**Balkong:** Byggnaden är äldre liksom balkongkonstruktionen i anslutning mot byggnaden. Det kan ej uteslutas att brister föreligger i tätskikt på balkongens ovansida på grund av ålder vilket medför risk för fuktpåverkan och följdskador i balkong och angränsande konstruktioner.

**Fönster/dörrar:** När det finns otätheter vid fönster/dörr-infästningar finns risk att vatten/fukt tränger in med fuktrelaterade skador i kringliggande konstruktioner som möjlig följd. Skador i kringliggande konstruktioner kan inte uteslutas.

**Yttertak:** Nocktätning rekommenderas för att minska fuktinträngning vianocken och därmed minskad fuktbelastningen på papp och läkt.

Plåtdetaljer skall hindra fukt att tränga in i angränsande konstruktioner. När plåtdetaljerna är bristfälliga, äldre eller när de saknas finns det en risk att vatten kan tränga in och orsaka skador som påverkar fastigheten och inomhusmiljön negativt.

**Vind:** Fuktfläckar förekommer i underlagstaket, Det rekommenderas att dessa hålls under uppsikt och ökar fuktfläckarna i storlek eller annan förändring sker bör kontakt tas med en fackman för erforderliga åtgärder. Torrt vid besöket.

**Våutrymmen:** I våutrymmen skall golv- och väggytor ha vattentäta skikt (golv i tvättstugor). När det saknas, är av äldre modell eller om det har brister i dess funktion, finns det en risk att fukt kan tränga in i bakomvarande konstruktioner och orsaka skador som kan påverka byggnaden och dess inomhusklimat negativt. Skador i bakom/omkringliggande konstruktioner kan ej uteslutas.

**Källare:** En äldre källare av detta slag utsätts i regel mer eller mindre för permanent fuktpåverkan från angränsande mark. Utifrån erfarenhet är det känt att konstruktioner och beläggningar/beklädnader med organiska material mot golv- och väggytor bör undvikas, då fuktpåverkan och mikrobiell tillväxt och rötskador kan uppstå i sådana. Täta skikt mot golvytorna kan vara olämpliga på grund av fuktspridning och förtvålning av fästmassor etc. Huset har motfyllda ytterväggar där det utvändiga fuktskyddets tekniska livslängd anses vara förbrukad. Underhållsbehov avseende fuktisolering, dränering etc. kan komma att bli aktuellt.

## Bilder och beskrivningar

---



Överblick del av vinden.



Överblick del av yttertak.



Överblick del av vinden.



Mätning i äldre provhål.

---

Datum

**2026-04-08**

A handwritten signature in blue ink, reading "Emil Johansson".

**Emil Johansson**

Besiktningsförrättare

## Bilaga 1 för kontroll av valda konstruktioner

### Konstruktion

---

Byggnadsdel	Krypgrund
Konstruktionsdel	Träbjälklag
Konstruktionsuppbyggnad	Mark av grus/berg med ovanliggande plast. Murade grundmur och bjälklag i både trä och betong. Bjälklag i betong täcks med cellplast. Träbjälklag har blindbotten av träfiberskivor. Träskyddsbehandlat virke förekommer.

### Kommentar

---

Samtliga mätningar är stickprovskontroller. Gränsen för mikrobiell tillväxt i trä går vid ca 17% fuktkvot och mätnadsgraden över ca 28%. Kontroll av konstruktion utfördes via krypgrunden och stickprovsmässig mätning utfördes i undersidan av bjälklaget.

Fuktkvoten uppmättes till ca 16-19% i undersidan av bjälklaget. Berg kan i många fall medföra inträngande vatten.



### Sammanfattning

---

Notera att stickprovsmässig undersökning är utförd samt att mätvärden normalt sett kan variera över årstiderna. För att säkert fastställa konstruktionens kondition och fuktstatus måste en mer omfattande undersökning utföras.

För att på bästa sätt förhindra ett fuktigt klimat i grunden måste den relativa fuktigheten understiga 75 % (ca 17 % FK). Detta utförs vanligen genom att montera in en fast installation av en sorptionsavfuktare i grunden. Kontakta fackman för bedömning och erforderliga åtgärder.

## Bilaga 2 för kontroll av valda konstruktioner

### Konstruktion

---

Byggnadsdel	Källare
Konstruktionsdel	Konstruktioner av organiskt material
Konstruktionsuppbyggnad	Påreglade väggar, uppreglade golv, limmade ytskikt i äldre uppbyggd källare.

### Kommentar

---

Samtliga mätningar är stickprovskontroller. Gränsen för mikrobiell tillväxt i trä går vid ca 17% fuktkvot och mätnadsgraden över ca 28%. Kontroll av konstruktion utfördes via befintligt provhål i golv i gillestugan och i via provhål i vägg i tvättstugan (lägenhet, under trappa).

Fuktkvoten uppmättes till ca 14–15% i golvet, en unken/avvikande lukt upplevs i golvkonstruktionen. Vi provhål i vägg i tvättstugan uppmättes ca 17% i en väggregel.

Salt/kalk-utfällningar förekommer på vissa väggar.  
Sprickor noteras i källarväggarna.

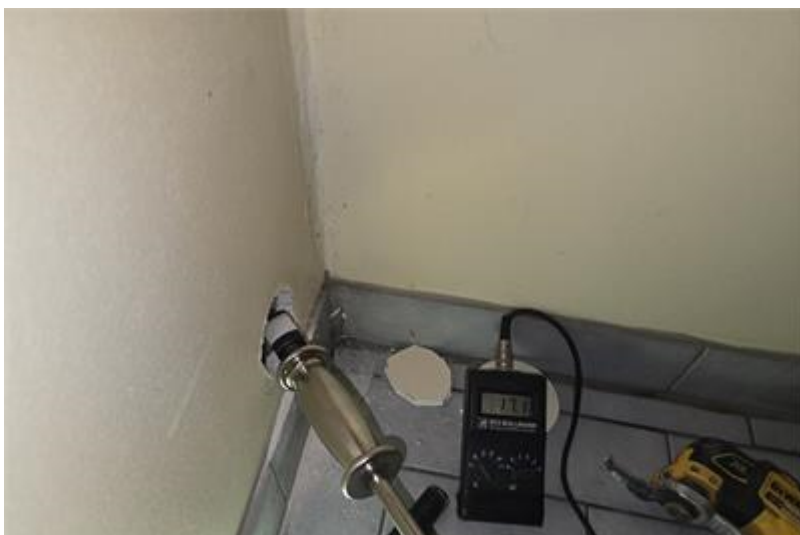

### Sammanfattning

---

Då bla. förhöjda fuktkvotsvärden kring gränsvärdet uppmättes och en avvikande lukt upplevts rekommenderas det att besiktningen kompletteras med en vidare undersökning av en fackman för att kontrollera orsak/omfattning samt lämpliga åtgärder.

En förhöjd fuktighet i betongplatta samt källarväggar är att förväntas i en äldre källare. Träkonstruktioner, övrigt organiskt och täta material i kontakt med dessa ytor riskerar därför att även erhålla viss förhöjd fuktighet med mikrobiella skador som följd. Täta eller organiska material bör av denna anledning undvikas i källaren.

## **Allmänna villkor**

### **1. Besiktningens omfattning**

Detta protokoll får endast användas och är enbart giltigt i samband med fastighetsaffär som förmedlas av Fastighetsbyrån. Uppdraget omfattar en överlåtelsebesiktning varvid besiktningförrättaren genomför en okulär byggnadsteknisk undersökning av fastighetens bostadsbyggnad och i vissa fall tillhörande garage/carport vid besiktningstillfället. Besiktningen kan avse även andra byggnader på fastigheten om detta särskilt överenskommit. Besiktningen sker med utgångspunkt från fastighetens ålder och skick. Till grund för besiktningen ligger de handlingar som besiktningförrättaren tillhandahållits och som antecknats i besiktningens utlåtandet. I granskningen ligger inte att kontrollera lämnade uppgifter, såvida inte en uppgift bedöms som felaktig.

Med okulär besiktning avses en besiktning av synliga ytor i samtliga tillgängliga utrymmen av besiktigad byggnad. Tillgängliga utrymmen är sådana som kan nås genom öppningar, dörrar och inspektionsluckor och vilka medger en besiktning av hela eller större delar av utrymmet och som åtminstone är krypbara. Ej besiktigade utrymmen skall i besiktningens utlåtandet antecknas liksom anledningen till detta. Lösöre och annat som försvårar besiktningen flyttas ej av besiktningförrättaren.

Yttertak med takbeklädnad som besiktningssmannen bedömer som olämplig eller riskabel att beträda besiktigas ej. I besiktningens utlåtandet skall besiktningförrättaren notera sådana avvikelser som en köpare med fog inte har att förvänta sig vid köpet. Skavanker och andra byggnadstekniskt obetydliga uppgifter noteras ej.

Besiktningen fullgör endast en del av köparens undersökningsplikt och beställaren skall ta aktiv del i besiktningens utlåtandet och avgöra huruvida rekommendationer från besiktningssmannen gällande åtgärder eller fördjupade undersökningar skall genomföras eller inte. Det ligger normalt i köparens totala undersökningsplikt att på annat sätt undersöka utrymmen eller ytor som inte varit fysiskt möjligt att besiktiga vid överlåtelsebesiktningen, t.ex. ej besiktningbara krypgrunder och vindar.

Besiktning av befintliga installationer avseende el, vvs och ventilation utförs endast genom en okulär erfarenhetsmässig bedömning av det som utan ingrepp är tillgängligt och synligt.

Det åligger uppdragsgivaren att ansvara för att återställning av el sker efter ev. kontroll av jordning eller jordfelsbrytare.

Säljaren skall på besiktningförrättarens begäran lämna uppgifter om förekomsten av de avvikelser i byggnaden från vad en köpare med fog haft anledning räkna med och som säljaren känner till. Säljaren kan inte bli ansvarig för avvikelser som han upplyst köparen om. Om upplysningar ej lämnats av säljaren antecknas detta i utlåtandet.

### **2. Riskanalys**

Besiktningförrättaren lämnar utlåtande om byggnadens skick utifrån sina iakttagelser samt egna och allmänt kända erfarenheter om särskilda risker förknippade med jämförliga byggnader.

Synliga fuktfläckar, nedböjningar eller andra tecken kan påverka bedömningen. Allmän kunskap om området eller särskild kunskap om viss byggnadsteknik kan också påverka bedömningen.

Det är viktigt att observera att riskanalysen inte kan omfatta muntliga upplysningar som besiktningförrättaren inte fått del av. I besiktningens utlåtandet redovisar besiktningförrättaren sin bedömning. Besiktningssmannen kan om en konstruktion eller byggnadsdel inte säkert kan bedömas vid besiktningen välja mellan att upprätta en riskanalys eller att rekommendera en fortsatt teknisk undersökning.

Riskanalys av befintliga installationer avseende el, vvs och ventilation utförs inte men däremot kan besiktningförrättaren rekommendera en fortsatt teknisk undersökning om så anses befogat.

### **3. Fortsatt teknisk utredning**

Finner besiktningförrättaren att behov föreligger av fortsatt teknisk utredning skall detta antecknas i utlåtandet. Om konstruktion riskanalyserats eller rekommenderats fortsatt teknisk undersökning kan anspråk p.g.a. skador i densamma ej ställas mot besiktningförrättaren. Fortsatt teknisk utredning ingår inte i besiktningens uppdraget.

### **4. Undantag**

Besiktning av befintlig maskinell utrustning, värme/ventilationsanläggningar, elektriska anordningar/apparater/armaturer/styrutrustningar, eldstäder samt rökgångar ingår inte i uppdraget.

Undersökning innehållande ingrepp, mätning, provtryckning etc. ingår ej i besiktningens uppdrag undantaget viss fuktmätning i s.k. riskkonstruktioner. Stickprovskontroll av jordning i uttag i våtutrymmen utförs dock. Termostater och reglersäkerhetsventiler etc. funktionstestas ej. Inom ramen för detta uppdrag lämnas ej förslag till avhjälpande av fel. Skador eller olägenheter orsakade av husdjur eller skadedjur ingår ej att bedöma i detta uppdrag. Bedömning av material som kan innehålla miljöfarliga ämnen såsom asbest, pcb etc. ingår ej i besiktningens omfattning.

### **5. Ansvarsbegränsningar**

Besiktningföretaget har tecknat konsultansvarsförsäkring för denna typ av uppdrag och ansvarar, med nedan angivna begränsningar mot säljaren såväl som mot köparen för skada som förorsakas genom vårdslöshet eller försummelse vid uppdragets utförande.

Besiktningföretagets sammanlagda skadeståndsskyldighet för ett och samma uppdrag är begränsat till 15 prisbasbelopp.

Besiktningföretaget ersätter inte skadebelopp under ett halvt prisbasbelopp. Krav gentemot besiktningföretaget skall anmälas till denne inom skälig tid efter det att skadan upptäckts eller borde ha upptäckts (reklamation). Reklamation får dock inte ske senare än tre år efter uppdragets avslutande.

Sker inte reklamation inom de tider som angivits i denna punkt, förlorar den skadelidande rätten att åberopa skadan. Utöver vad som angivits i ansvarsbegränsningen har besiktningföretaget inget ansvar p g a uppdraget och dess utförande. Det åligger alltid den skadedrabbade att i händelse av skada begränsa denna och dess följdverkningar. Skador eller följdverkningar därav som beror på underlåtenhet ersätts ej.

Vid beräkning av ev. ersättningsbelopp nedsätts beloppet i samtliga fall för ålder och normal förslitning s.k. åldersavdrag.

Vid klagomål skall ni kontakta vårt huvudkontor på telefon 08-591 211 80 alternativt skicka ett mail till [info@obm.se](mailto:info@obm.se)

## **Bilaga till besiktningssprotokoll med förklaringar till bedömningsätt vid överlåtelsebesiktning**

### **Bedömningsgrunder**

OBM Gruppen har valt att redovisa besiktningssresultatet i kolumner där stegen, ”utan anmärkning”, ”påpekande” och ”bör åtgärdas” är de varianter som förekommer. Detta system används för att den som läser protokollet skall förstå vikten av den anmärkning som förekommer. Anmärkning under kolumnen påpekanden kan dock betyda olika saker beroende på vad som anmärkts. Ofta finns en kommentar, riskanalys eller liknande som kompletterar påpekandet längst ner på sidan 3 under rubriken kommentar/riskanalys. Det är därför mycket viktigt att den text som står under ”kommentar/riskanalys” läses mycket noggrant eftersom det är där besiktningssrättaren ofta utvecklar sina bedömningar. Det är också viktigt att inse att besiktningssmannen skall avgöra om fel som ev. förekommer kan anses vara normalt eller inte med tanke på husets ålder och skick. Den fjärde kolumnen används för att informera uppdragsgivaren om att utrymmet eller byggnadsdelen inte varit tillgänglig för besiktning vid besiktningstillfället.

### **Information till säljare**

Om säljaren är med vid besiktningen eller tillgänglig på annat sätt så går OBM's besiktningstekniker igenom vad som ska göras under besiktningen och ställer frågor om byggnaden. Om besiktningssmannen erhåller muntliga upplysningar om byggnaden så antecknas dessa i besiktningssprotokollet. Teknikern kontrollerar inte riktigheten i lämnade handlingar och/eller upplysningar. Ersättning till OBM för denna besiktning kan ingå i premie som faktureras uppdragsgivaren i samband med tecknande av försäkring. Om uppdragsgivaren väljer att inte teckna försäkring efter utförd besiktning eller att upphäva mäklarens försäljningsuppdrag så har OBM rätt att fakturera uppdragsgivaren för besiktningen efter gällande prislista.

### **Information om köpargenomgång**

Om besiktningen har utförts med säljaren som uppdragsgivare så rekommenderar vi att köparen överväger att låta utföra en s.k. köpargenomgång. Vid en köpargenomgång går man igenom huset på plats och informerar om det som noterats i protokollet. Detta för att öka förståelsen och minska risken för missförstånd. När man är på plats är det också lättare för besiktningssmannen att besvara frågor och funderingar på ett pedagogiskt sätt. Köpargenomgången kan även genomföras via telefon men det medför en risk att besiktningssmannen ev. inte kan besvara alla frågor på samma sätt.

### **Allmän information**

#### **Vad är fukt?**

Fukt är en naturlig del av vår miljö och livsnödvändig för oss alla. Ibland kan dock fukt ställa till med bekymmer i våra bostäder och byggnader. I våra hus fortgår hela tiden fuktvandringar såväl inifrån som utifrån. Inifrån genom brukarna från t.ex. matlagning, duschning, mm. och utifrån genom t.ex. regnvatten, snö, ytvatten, fukt från marken, etc. I vissa fall medför dessa fuktvandringar skador på fukt känsligt material och skapar sekundärskador såsom mikrobiella skador, kemiska emissioner eller t.ex. formförändringar men även estetiska skador.

#### **Radon i luft**

Radon är en gas som uppkommer när radioaktivt material sönderfaller. Radon är en lättflyktig gas utan lukt eller annan egenskap vi normalt sett kan uppleva.

Socialstyrelsen har lagt ut riktlinjer med målsättningen att samtliga bostäder skall ha en radongashalt som understiger 200 Bq/m<sup>3</sup> före 2020. Vid besiktningar anger därför generellt sett våra besiktningssmän att radonförekomsten bör kontrolleras om inte mätprotokoll finns tillgängligt. Detta behöver inte alltid innebära att mätning behöver ske utan att kontakt med kommunens miljöförvaltning kan ge vägledning i denna fråga.

Radon kan härröra både ur byggnadsmaterial och ur marklagren under byggnaden.

#### **Radon i vatten**

Vissa hus har egen brunn för dricksvatten eller tar vatten via gemensam vattenbrunn. Radonhalten i vatten bör ej överstiga 1000 Bq/l vatten.

#### **Vattenkvalité**

Vatten tagna ur egna brunnar eller gemensamma brunnar bör kontrolleras med jämna mellanrum för att vara säkra på att vatten-kvalitén är tillfredsställande. Rådgor med kommunens miljöförvaltning för vägledning.

#### **Asbest**

Asbest är ett hälsofarligt ämne som är vanligt förekommande i äldre byggnader byggda mellan åren 1940 och 1979. Framförallt kan man finna asbest i eternit för tak och väggar, i murbruk/fix/fog, mattlim, golvbeläggningar ventilationstrummor, isoleringsmaterial m.m. Användningen av asbest förbjöds inom byggsektorn 1982. Mer information finns på Arbetsmiljöverkets föreskrifter och allmänna råd om asbest, AFS 2006:1

#### **Energideklaration**

Villor till försäljning skall, enligt ny lag, efter den 1a januari 2009 vara energideklarerade. Villor som är energideklarerade skall sedan alltid ha en energideklaration som inte är äldre än 10 år vid försäljning.

Nyproducerade byggnader ska ha en deklaration i samband med färdigställandet.

#### **Avloppssystem**

Besiktningen omfattar inte egna eller gemensamma avlopps-anläggningar. Rådgor med kommunens miljöförvaltning för vägledning om den aktuella fastigheten avloppssystem.

#### **Provtryckning av rökgångar**

Besiktningen omfattar inte undersökning av rökgångar och dess täthet etc. Vår generella inställning är att kontakta skorstensfejaren om den murade skorstensstocken inte kontrollerats de sista 5-6 åren. Eldstäder som inte används erhåller normalt sett automatiskt eldningsförbud.

#### **Brandskyddskontroll**

Föreskrifter och allmänna råd om rengöring (sotning) och brandskyddskontroll MSBFS 2014:6 anger vilka krav som föreligger på eldstäder.

## **Konstruktions- och detaljbedömning**

### **Tak och vindar**

#### **1. Plana/låglutande tak**

Ett plant eller låglutande tak kräver i regel mer underhåll och är svårare att kontrollera än t.ex. ett vanligt sadeltak med inspekterbar vind. Skadorna som uppträder efter läckage eller t.ex. kondensation är ofta missfärgade innertak, rötskadad råspont etc.

Eftersom takkonstruktionerna i regel inte medger besiktning-möjligheter av takkonstruktionen i sig finns ytterst begränsade möjligheter för besiktningssmannen att bedöma dess kondition och funktion.

Takets funktion påverkas i första hand av ångspärrens täthet, men också av bl.a. isoleringstjocklek, i vissa fall av takets ventilation etc. Eftersom det också oftast krävs relativt omfattande förstörande håltagning för att säkert undersöka takkonstruktionerna ses denna konstruktion därför som en s.k. dold konstruktion. Det är dock alltid ytterst upp till köparen att bedöma vilka undersökningar som skall vidtagas och vilka risker man accepterar.

Takbeklädnader av papp kräver regelbunden kontroll och underhåll. Takpapp har en förväntad livslängd om ca 20 år medan takduk har ca 30 år eller mer, vilket även gäller beklädnader av plåt.

#### **2. Äldre takpannor av tegel eller betong samt gammal underlagspapp på yttertak**

Det föreligger påtaglig risk för fuktgenomslag igenom gamla takpannor. Orsaken är att takpannorna fuktas igenom vilket medför skador på läkt och underlagspapp och ev. underliggande konstruktion. Takpannor får med åren frostsprängningar vilket innebär ökad risk för läckage. Äldre underliggande takpapp har även en bristande förmåga att fungera tillfredsställande på grund av att tätskiktet torkat ut och vatten kan läcka igenom och skada underliggande konstruktioner.

Mosspåväxt och liten överlappning på takpannorna, liten taklutning och utsatt läge medför också ökad risk.

Normal underhållsintervall för underlagspapp och takpannor är ca 30-40 år.

#### **3. Vind med mikrobiella skador**

En vind som har mikrobiella skador på yttertaket insida och där läckage genom yttertaket kan uteslutas bör undersökas noggrant. Orsaken kan vara att varm inneluft tränger upp på vinden på grund av otätheter i vindsbjälklaget. Den varma luften som befuktats i inomhusmiljön kan kondensera eller skapa en hög fuktighet i det kallare yttertaket. Om detta inträffar är det av största vikt att även undersöka byggnadens allmänventilation, vindens isoleringstjocklek, ångspärr, ventilationsspalter m.m.

### **Fasader**

#### **4. Tegelfasader med missfärgning saltutfällningar, med utsatt läge m.m.**

Hög fuktinträning i tegelfasader leder ofta till att bakomvarande konstruktioner erhåller mikrobiella skador. Orsaken kan vara undermålig luftspalt bakom skalmuren, undermålig vattenavledning i dess nedkant eller brukspill som leder in fukten i väggkonstruktionen. Även s.k. sommarkondens kan inträffa när varm solinstrålning träffar den fuktiga väggen och medför fuktvandring in i väggkonstruktionen.

#### **5. Enstegsfasader**

Nyare hus med s.k. tunnputs där putsen sitter direkt på vägg-isoleringsskivan kallas enstegsfasad.

Dessa ytterväggar saknar ventilationsspalt i väggkonstruktionerna och risk för fuktinträning i vägg föreligger. Skadorna i väggarna förblir ofta osynliga både invändigt och utvändigt i inledningsskedet.

En teknisk undersökning av en sådan fasad medför relativt omfattande håltagning.

### **Källare**

#### **6. Källarväggar**

Om källarytterväggarnas utvändiga fuktisolering består av tjärstrykning har denna en begränsad livslängd (ofta ca 15-25 år). Detta innebär att utvändiga åtgärder i många fall skall ses som naturligt och nödvändig efter denna tidsperiod. Om den utvändiga fuktisoleringen förlorar sin täthet kan det medföra skador på ytterväggarnas insida, se även utreglade väggar nedan.

#### **7. Utregling på källarväggarnas insida**

Om utregling förekommer på källarytterväggarnas insida kan fukt- och mikrobiella skador uppstå, främst i dess nederdel. Träreolar, syllar och väggskivor riskerar att utsättas för hög fuktighet med mikrobiella skador som följd.

Även kondensutfällning kan förekomma i väggarna vid för väggarna ogynnsamma temperaturer.

### **Golvkonstruktioner**

#### **8. Flytande golv på betongplatta**

Flytande golv betraktas ofta som en riskkonstruktion då konstruktionen generellt sett har flera möjliga fuktrelaterade brister. Organiskt material under golvets ångspärr eller cellplast exponeras ofta för en hög fuktighet från betongplattan och mikroorganismer erhåller en acceptabel livsmiljö. Detta kan på sikt medföra lukter eller annan oangenäm luftkvalité inomhus.

Ytter- och innerväggssyllar saknar i många fall fuktspärr, under dess undersida, vilket kan ge samma typ av skador som i golvet.

#### **9. Uppreglade golv på betongplatta**

Det uppreglade golvets risker ligger generellt sett i följande, organiskt material såsom träreolar, spånrester m.m. ligger i kontakt med den betongplattan som om den är fuktig ger upphov till mikrobiella skador.

Den överliggande isoleringen ger en temperaturskillnad som skapar en högre relativ fuktighet under densamma. Det är dessutom inte ovanligt att betongplattan har ingjutna regler med stor risk för mikrobiella skador som följd. Ytter- och innerväggssyllarna saknar i många fall fuktspärr, under dess undersida, vilket kan ge samma typ av skador som i golvet.

## Torpargrunder och kryppgrunder

### 10. Torpargrund/kryppgrund

Den självdragsventilerade kryppgrunden betraktas i de flesta fall som en riskkonstruktion. Orsaken är bl.a. den förhöjda fuktigheten i grunderna under sommarhalvåret som ofta kan leda till mikrobiella skador. Avsaknad av fuktspärr med högt fuktillskott från marken till grunden kan också vara en orsak liksom kylande berg i dagen i grunden m.m. Vi anser det vara mycket viktigt att alltid ta upp en lucka och inspektera grunden om detta rekommenderas i besiktningens protokoll. Om grunden inte bedöms vara fysiskt besiktningssbar kan det vara nödvändigt med håltagning i bjälklaget för kontroll av dess status.

### 11. Fönster

Fönster med isolerkassetter och 3 glasfönster kan med tiden tappa sin täthet och ge upphov till missfärgningar mellan fönsterrutorna. Detta är i huvudsak en skada av estetisk natur då fönstrets isolerings-förmåga bara marginellt påverkats. Fönster av aktuell typ anses generellt sett ha en livslängd på ca 25-30 år även om nyare fönstertyper anses ha en längre livslängd än de äldre från slutet av 1970-talet och början av 1980-talet. Fönster av typen tvåglasfönster och fönster med träkarmer anses ha en liknande teknisk livslängd (25-30 år) som ovan nämnda fönstertyper även om skadorna istället är orsakade av fukt- och rötskador.

### 12. Äldre badrum

Äldre badrum med kakel och eller klinkers har ofta svagheter gällande bakomvarande tätskikt och golvbrunnens anslutning till tätskiktet. Golvbrunnen och rören är ofta gjorda av gjutjärn och kan vara rostangripna. Risken för fuktskador bedöms därför vara högre.

### 13. Klinkers på träbjälklag

Klinkers på träbjälklag är i många fall en olämplig konstruktion då mindre rörelser alltid uppstår i träkonstruktioner dels beroende på årstidsförändringar men även på grund av belastningar. Detta kan leda till sprickor i klinkers, klinkerfogar och/eller i underliggande tätskikt. Om underliggande tätskikt skadas i våtrummen riskeras att fuktskador uppstår om golvet exponeras för vatten.

### 14. Golvbrunnar

Golvbrunnens anslutning till golvytskiktet är av största vikt för våtrumsgolvets funktion. Det finns därför en branschrekommendation som säger att om våtrummet renoverades efter 1990 så bör golvbrunnen bytas och efter 2007 så skall den bytas. Gjutjärnsbrunnar skall dock alltid bytas. Om golvbrunnen är smutsig vid besiktningen kan inte anslutningen till omgivande tätskikt eller ytskikt bedömas, vilket då noteras i protokollet.

### Risikanalyser och fortsatt teknisk undersökning

Det är i många fall svårt eller omöjligt att fastställa vissa byggnadskonstruktioners kondition och funktion vid överlåtelsebesiktningen utan håltagning och användande av tekniska hjälpmedel såsom t.ex. fukt- och temperaturgivare.

Risikanalyser och rekommendationerna om fortsatt teknisk undersökning ger därför besiktningens förrättare möjlighet att varna för risker och rekommendera undersökningar som inte ingår i en överlåtelsebesiktning. Ofta kan förrättaren inte bedöma om föreliggande konstruktioner fungerar tillfredsställande eller inte.

Många konstruktioner fungerar förträffligt trots att dessa rent generellt betraktas som riskkonstruktioner medan andra likadana konstruktioner inte alls fungerar tillfredsställande.

För en beställare av en överlåtelsebesiktning är det därför viktigt att ta aktiv del av besiktningens protokoll och avgöra om t.ex. den fortsatta tekniska undersökningen skall utföras, eller om man som beställare kan tänka sig att ta föreliggande risker och lägga in dessa i den totala kalkylen av fastighetsköpet.

### Bilaga för konstruktionskontroll

Bilagan för konstruktionskontroll utförs för att utgöra underlag till den försäkring som säljaren kan teckna.

Kontrollen innehåller en undersökning av valda konstruktionen genom att teknikern mäter fukten i provhål som tas upp i vissa känsliga konstruktioner. Teknikern mäter relativ fuktighet (RF %) och/eller Fuktkvot (FK %). När den relativa fuktigheten mäts i provhålen kontrolleras hur mycket fukt luften innehåller vid en viss temperatur. Det finns god kännedom om vid vilken relativ fuktighet t.ex. mikrobiella skador uppträder och detta kallas därför för kritiskt gränsvärde.

Det kritiska gränsvärdet brukar anges till 70-75 % RF (i luft, t.ex. i mineralull) och för fuktkvot 15-17 % (avser oftast trämaterial).

Provhål görs på platser där delar av stommen kan vara exponerad för skadlig fukt.

I regel borras ett större hål och ett mindre i de valda konstruktionerna.

Håltagning utförs i byggnader med platta på mark, källare eller souterrängvåning. Denna håltagning utförs under förutsättning att det finns uppreglade golv, flytande golv, utreglade väggar etc. i anslutning till grundkonstruktionen.

Har byggnaden kryppgrund görs håltagningen i regel underifrån och om byggnaden har torpargrund borras stickprovshålen ovanifrån. I vissa fall kan det vara nödvändigt att ta upp en inspektionslucka till grunden om sådan saknas eller att uppdragsgivaren utför någon annan åtgärd för att möjliggöra en relevant provtagning.

Observera att mätvärdena under de kritiska gränsvärdena inte är någon garanti för att konstruktionen är felfri. I vissa konstruktionsfall kan fuktvärdena variera över årtiderna och i andra fall kan högre fuktvärden finnas på andra hål i konstruktionen.

## Avskrivningstider för olika material och installationer

Följande lista redovisar generell teknisk livslängd för installations- och byggnadsmaterial.

### Utvändigt

#### Tak:

Takpapp	20 år
Takduk	30 år
Takpapp, under takpannor	30 år
Korrugerad takplåt (underliggande takpapp)	35 år
Bandfalsad plåt (med underliggande takpapp)	35 år
Plåtdetaljer	35 år
Hängrännor o stuprör	25 år
Underlagstak	40 år

#### Fasader:

Träpanel	40 år
Färg på fasad o trädetaljer	10 år
Puts	30 år

#### Fönster:

Isolerglas	25 år
Fönster, trä	40 år
Dörrar	35 år

#### Källaryttersväggar:

Fuktisolering, tjära	25 år
Dräneringsledning	25 år

#### Invändigt

Målning/tapetsering	10 år
Plastmatta på golv	15 år
Laminatgolv	20 år
Parkett	40 år

### Invändigt

#### Ytskikt våtutrymmen

Våtrumsmatta	25 år
Tätskikt under klinker	30 år
Tätskikt under klinker (dispersion cax1980-1995)	15 år
Våtrumstapeter	15 år

#### Installationer för vatten

Avloppsledningar, gjutjärn	50 år
Avloppsledningar, pvc (installerad före 1974)	25 år

Avloppsledningar pvc (installerad efter 1974)	40 år
--	-------

Vattenrör galvad	35 år
Vattenrör koppar	50 år

Värmeledningar och radiatorer av stål	*
Porslin	30 år

#### Elinstallationer

Kablage, centraler	45 år
--------------------	-------

Vitvaror	10 år
----------	-------

Varmvattenberedare	20 år
Luft/luft värmepump	8 år
Värmepumpar, övriga	15 år

\*Kan ej anges, beror av hur mycket luft systemet påverkats av.

Uppgifterna kommer bl.a. från renoveringshandboken, SABO avskrivningsregler, meddelande M84:10 Statens institut för byggforskning samt erfarenhetsmässiga värden.