

Fastighetsuppgifter

Fastighetsbeteckning

Svenljunga 18:5

Adress

Månstigen 5

512 51 Svenljunga

**Besiktningssuppgifter**

Uppdragsnummer	O31491
Besiktningsdatum	2026-04-14
Besiktningföretag	OBM Besiktning Väst AB
Besiktningförrättare	Magnus Henriksson
Närvarande	Ingen deltar vid besiktningen
Giltig till och med	2027-04-14

Väder vid besiktningdagen

Vädertyp	Temperatur
Halvklart	Ca +10°

Mäklare

Företagsnamn	Namn på mäklare
Fastighetsbyrån i Mark & Svenljunga AB	Alfred Bertilsson



Byggnadsinformation

Byggnadsbeskrivning	Byggnadsår
Huset är ett 1-plans med källare	1971
Till eller ombyggnad	Övrigt
	Bostaden var inte möblerad vid besiktningen. Fristående byggnader ingår inte i besiktningen

Byggnadsdel

Tak:	Sadeltak med betongpannor på råspont, underlagspapp och pannläkt
Fasad:	Fasadsten och träpanel
Fönster:	2 glas kopplade och 3 glas isolerrutor
Stomme:	Trä
Grund:	Källare med betongplatta på mark och grundmur av cementsten

Installationer

Värme:	El panna med vattenburet system och luft/luftvärmepump
Ventilation:	Självdagsventilation
Vatten:	Kommunalt
Avlopp:	Kommunalt

Frågor till säljaren

Uppgifter från ägare eller representant

Huset förvärvades 1971 av nuvarande ägare.

Inga muntliga lämnade upplysningar från säljaren

En kontakt med fastighetsmäklare rekommenderas för att få tillgång till utförlig information gällande eventuella renoveringar, förändringar, intyg, dokument mm. gällande denna byggnad/fastighet

Tak:	Husets takbeklädnad är i originalutförande.	
Våtutrymme:	Husets våtutrymmen är i originalutförande/äldre standard.	
Utvändig grund:	Husets källarytterväggar har erhållit ny dränering och fuktisolering med Platonmatta	

Har radonhalt i boendemiljön kontrollerats?	Nej	Bör kontrolleras.
Energideklaration	Nej	
Regelbunden sotning?	?	Eldstad används ej
Har brandskyddskontroll utförts?	?	
Finns frågelistan upprättad?	Nej	

Allmän reflektion

I protokollet finner man en sammanfattning av kommentarer och information som indikerar på husets aktuella skick och med hänsyn till byggnadsåret.

Se även uppgifter om generella tekniska livslängder i slutet av protokollet.

När man som köpare läser protokollet är det texten i kommentarer som är det viktiga och inte vilken siffra som står, texten och innehållet i protokollet är det som skall framhävas

Jag rekommenderar att man som köpare aktivt tar del av besiktningsprotokollets innehåll.

/Magnus OBM-Gruppen

Besiktningsresultat					
Bedömningsskala: 1 = Utan anmärkning, 2 = Påpekande, 3 = Bör åtgärdas, 4 = Ej besiktningsbart					
Byggnadsdel	1	2	3	4	Anmärkning
Utvändigt					
Mark/sockel		X			Platonmattan är otät mot sockel, lokala sprickor förekommer på sockel och kondensvatten från luftvärmepumpen, se kommentar/riskanalys
Fasad		X			Underhåll och målningsbehov noterades Sprickor förekommer i fasadsten/fogar
Fönster/dörrar		X			Underhåll, justeringar och målningsbehov noterades Fönsterbleck lutar fel, se vid fönster/vardagsrum
Hängrännor/stuprör		X			Fortlöpande rengöring av hängrännor samt ombesörj tillfredställande fall mot stuprör. Lokala trycksador noterades på stuprör
Tak		X			Äldre yttertak med takpannor och mosspåväxt och takpapp på garagetak, se kommentar/riskanalys
Vind		X			Lokala fukt/missfärgningar noterades på råspont/underlagstak. Område med missfärgning kan ritas av i ytterkant för att se om området ökar/växer
				X	Vind/underlagstak på garagebyggnad är inte besiktningsbart
Garage			X		Betongplatta på mark och en avvikande lukt noterades i utrymmet, se kommentar/riskanalys
Invändigt					
El installationer		X			Husets el installationer är av äldre standard. Detta kan komma bli aktuellt att ersättas mot nytt i förebyggande syfte eller vid renoveringar. Kontakta alltid en behörig elektriker för en bedömning samt åtgärd.
V/A installationer		X			Husets installationer med vatten, avlopp och värmerör är av äldre standard. Detta kan komma bli aktuellt att ersättas mot nytt i förebyggande syfte eller vid renoveringar. Ett synligt vattenrör finns på fasaden mellan hus/garage och kan påskynda frysskada/läckage. Kontakta rörläggare/fackman för en bedömning samt åtgärd.
Ventilation			X		Med fördel kan husets allmänna ventilation förbättras med fuktstyrda fläktar i samtliga våtrum och friskluftsventiler i allrum/sovrums efter behov.
Allmänt		X			Det förekommer att golv lutar/knarrar och rörelsesprickor på ytskikt, detta är mer vanligt förekommande i äldre liknande hus. Om förändringar sker är det viktigt att kontrollera orsaken till och omfattningen av detta
Allmänt		X			Missfärgning noterades vid tak/väggvinklar/taklist mot yttervägg. Detta är vanligt förekommande i äldre hus och den troliga orsaken bedöms vara kallras genom yttervägg/regelverk. Föroreningar i inomhusluften söker sig till de kallare ytorna och missfärgar.
Källarplan					
Allmänt			X		Äldre uppbyggd källare med fuktgenomslag/saltutfällning, se kommentar/riskanalys Ytsprickor förekommer lokalt på väggar
Trapphus/hall	X				Inget att notera
Gillestuga		X			Formförändringar noterades på påsadlat ytskikt på golv, se allmänt/äldre källare

Besiktningresultat					
Bedömningsskala: 1 = Utan anmärkning, 2 = Påpekande, 3 = Bör åtgärdas, 4 = Ej besiktningsbart					
Byggnadsdel	1	2	3	4	Anmärkning
Dusch/tvätt			X		Äldre standard i våtrum, se kommentar/riskanalys Utrymmet har renoveringsbehov
Gästrum	X				Inget att notera
Klädkammare	X				Inget att notera
Matkällare	X				Inget att notera
Groventré/förråd	X				Inget att notera
Entréplan					
Entréhall	X				Inget att notera
Vardagsrum		X			Fuktfläckar noterades i tak och tak/väggvinkel kring murstocken. Vid besiktningen uppfattas området som torrt och äldre. Se även notering från vindsutrymmet. Vid en renovering kan bakomliggande konstruktioner kontrolleras så inga eventuella fuktskador finns kvar innan återställningen.
Kök/matplats		X			Fuktskydd rekommenderas alltid under vitvaror (finns) och diskbänksskåp skall ha vattentät botten. Vidare skall vatten och avloppsrör vara fast förankrat
Kapprum	X				Inget att notera
Dusch/wc			X		Äldre standard i våtrum, se kommentar/riskanalys Utrymmet har renoveringsbehov
Sovrum 1	X				Inget att notera
Sovrum 2	X				Inget att notera
Sovrum 3	X				Inget att notera

Kommentarer och riskanalys

Mark/sockel: Otätheter i ovankant Platon (platonlist saknas) kan bidra till att fukt/vatten kan komma in i grundkonstruktionen och orsaka skador som påverkar byggnaden negativt.

Om vatten från värmepumpen inte leds bort utan får rinna ut i anslutning till byggnaden finns det en risk att man ökar fuktillskottet i grundkonstruktionen som då kan orsaka skador i byggnaden.

Av erfarenhet vet vi att det kan uppstå problem med dagvattenledningar samt dräneringssystemet när det förekommer växter intill byggnaden. Vidare ökar risken för fuktrelaterade skador om sockel har sprickor/puts/färgsläpp, detta kan i en förlängning ge upphov till skador som påverkar byggnaden och inomhusmiljön negativt.

Tak: Då taktäckningar med takpannor och takpapp är av äldre standard har det ett minskat motstånd mot vatteninträning. Detta i sin tur kan leda till fuktskador på takkonstruktionen vilket kan påverka byggnaden och dess inomhusklimat negativt.

Mossan binder fukt, detta kan påverka taket negativt. Om det finns mossa på taket en längre tid kan det inte uteslutas att det kommer uppstå skador på taket, vilket i sin tur påverkar underliggande material och orsakar skador som påverkar byggnaden negativt.

Betongplatta på mark: Det noterades en avvikande lukt i utrymmet och det rekommenderas att en fortsatt teknisk utredning utförs.

Betongplattor av detta slag utsätts i regel mer eller mindre för permanent fuktpåverkan från angränsande mark vilket medför risk för besvärande lukt på grund av mikrobiell tillväxt (mögel/bakterier) på eventuella organiska restmaterial (sågspån, jord, etc) mellan betongplatta och golvkonstruktion eller kemisk lukt från behandlat/tryckimpregnerat material. Även träkonstruktioner så som tex ytter/innerväggssyllar etc riskerar att drabbas av fuktskador.

Källare: En äldre källare av detta slag utsätts i regel mer eller mindre för permanent fuktpåverkan från angränsande mark. Utifrån erfarenhet är det känt att konstruktioner och beläggningar/beklädnader med organiska material mot golv- och väggytor bör undvikas, då fuktpåverkan och mikrobiell tillväxt (mögel/bakterier) och rötskador kan uppstå i sådana. Det utvändiga fuktskyddet är något äldre. Det kan inte uteslutas att brister föreligger alternativt kommer att uppstå i det utvändiga fuktskyddet vilket medför att det äldre utvändiga fuktskydd måste åtgärdas. För att undvika avvikande lukter och fuktskador kan konstruktioner av organiskt material ersättas mot fukttåliga. Vid renovering skall bakomliggande konstruktioner kontrolleras så inga eventuella skador finns kvar innan återställningen.

Våtrum: I våtutrymmen skall golv och väggytor ha vattentäta skikt samt tillfredställande fall till/mot golvbrunn. När det saknas, är av äldre modell eller om det har brister i dess funktion, finns det en risk att fukt kan tränga in i bakomvarande konstruktioner och orsaka skador som kan påverka byggnaden och dess inomhusklimat negativt. Skador i bakom/omkringliggande konstruktioner kan då ej uteslutas.

Bilder och beskrivningar



Vy på yttertak



Vy på underlagstak med äldre spår av fukt/missfärgning

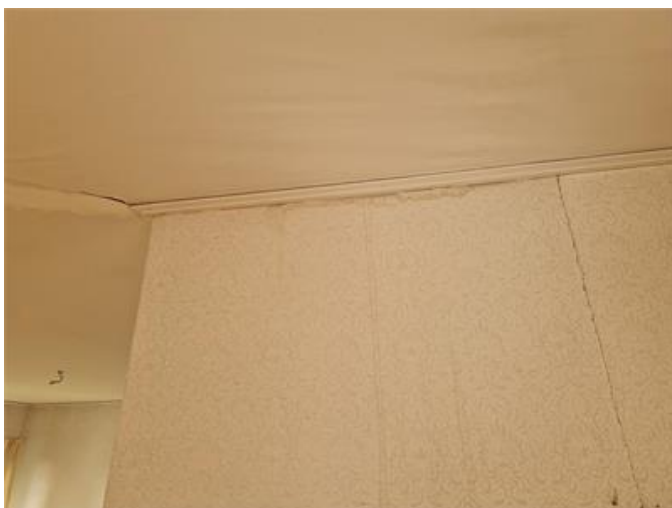

Fuktfläckar/missfärgning i vardagsrum (tak vid murstocken)

Datum

2026-04-14



Magnus Henriksson

Besiktningsförrättare

Allmänna villkor

1. Besiktningens omfattning

Uppdraget omfattar en överlåtelsebesiktning varvid besiktningförrättaren genomför en okulär byggnadsteknisk undersökning av fastighetens bostadsbyggnad vid besiktningstillfället. Besiktningen kan avse även andra byggnader på fastigheten om detta särskilt överenskommit.

Besiktningen sker med utgångspunkt från fastighetens ålder och skick.

Till grund för besiktningen ligger de handlingar som besiktningförrättaren tillhandahållits och som antecknats i besiktningens utlåtandet. I granskningen ligger inte att kontrollera lämnade uppgifter, såvida inte en uppgift bedöms som felaktig.

Med okulär besiktning avses en besiktning av synliga ytor i samtliga tillgängliga utrymmen av besiktigad byggnad. Tillgängliga utrymmen är sådana som kan nås genom öppningar, dörrar och inspektionsluckor och vilka medger en besiktning av hela eller större delar av utrymmet och som åtminstone är kryppbara. Ej besiktigade utrymmen skall i besiktningens utlåtandet antecknas liksom anledningen till detta. Lösöre och annat som försvårar besiktningen flyttas ej av besiktningförrättaren. Yttertak med takbeklädnad som besiktningens mannen bedömer som olämplig eller riskabel att beträda besiktigas ej. I besiktningens utlåtandet skall besiktningförrättaren notera sådana avvikelser som en köpare med fog inte har att förvänta sig vid köpet.

Skavanker och andra byggnadstekniskt obetydliga uppgifter noteras ej.

Besiktningen fullgör endast en del av köparens undersökningsplikt och beställaren skall ta aktiv del i besiktningens utlåtandet och avgöra huruvida rekommendationer från besiktningens mannen gällande åtgärder eller fördjupade undersökningar skall genomföras eller inte. Det ligger normalt i köparens totala undersökningsplikt att på annat sätt undersöka utrymmen eller ytor som inte varit fysiskt möjligt att besiktiga vid överlåtelsebesiktningen, t.ex. ej besiktningens bara kryppgrunder och vindar.

Säljaren skall på besiktningförrättarens begäran lämna uppgifter om förekomsten av de avvikelser i byggnaden från vad en köpare med fog haft anledning räkna med och som säljaren känner till. Säljaren kan inte bli ansvarig för avvikelser som han upplyst köparen om. Om upplysningar ej lämnats av säljaren antecknas detta i utlåtandet.

2. Riskanalys

Besiktningförrättaren lämnar utlåtande om byggnadens skick utifrån sina iakttagelser samt egna och allmänt kända erfarenheter om särskilda risker förknippade med jämförliga byggnader.

Synliga fuktfläckar, nedböjningar eller andra tecken kan påverka bedömningen. Allmän kunskap om området eller särskild kunskap om viss byggnadsteknik kan också påverka bedömningen.

Det är viktigt att observera att riskanalysen inte kan omfatta muntliga upplysningar som besiktningförrättaren inte fått del av. I besiktningens utlåtandet redovisar besiktningförrättaren sin bedömning. Besiktningens mannen kan om en konstruktion eller byggnadsdel inte säkert kan bedömas vid besiktningen välja mellan att upprätta en riskanalys eller att rekommendera en fortsatt teknisk undersökning.

3. Fortsatt teknisk utredning

Finner besiktningförrättaren att behov föreligger av fortsatt teknisk utredning skall detta antecknas i utlåtandet. Om konstruktion riskanalyserats eller rekommenderats fortsatt teknisk undersökning kan anspråk p.g.a. skador i densamma ej ställas mot besiktningförrättaren. Fortsatt teknisk utredning ingår inte i besiktningens uppdraget.

4. Undantag

Besiktning av befintlig maskinell utrustning, värmeanläggningar, eldstäder el, vvs samt rökgångar ingår inte i uppdraget.

Undersökning innehållande ingrepp, mätning, provtryckning etc. ingår ej i besiktningens uppdraget. Inom ramen för detta uppdrag lämnas ej förslag till avhjälpande av fel. Skador eller olägenheter orsakade av husdjur eller skadedjur ingår ej att bedöma i detta uppdrag.

Bedömning av material som kan innehålla miljöfarliga ämnen såsom asbest, pcb etc. ingår ej i besiktningens omfattning.

5. Ansvarsbegränsningar

Besiktningens företaget ansvarar, med nedan angivna begränsningar, för skada som han förorsakar genom vårdslöshet eller försummelser vid uppdragets utförande. Besiktningens uppdraget består av en muntlig och en skriftlig del och besiktningens företaget ansvarar endast för innehållet i besiktningens protokoll gentemot sin uppdragsgivare. Besiktningens företaget sammanlagda skadeståndsskyldighet för ett och samma uppdrag begränsas till 15 basbelopp. Besiktningens företaget ersätter inte skadebelopp upp till ett halvt basbelopp. Krav gentemot besiktningens företaget skall anmälas till denne inom skälig tid efter det att skadan märkts eller bort märkas (reklamation). Reklamation får dock inte ske senare än två år efter uppdragets avslutande. Sker inte reklamation inom de tider som angivits i denna punkt, förlorar den skadelidande rätten att åberopa skadan. Utöver vad som angivits i ansvarsbegränsningen har besiktningens företaget inget ansvar p g a uppdraget och dess utförande. Besiktningens företaget har tecknat konsultansvarsförsäkring för denna typ av uppdrag.

Det åligger alltid den skadedrabbade att i händelse av skada begränsa denna och dess följdverkningar. Skador eller följdverkningar därav som beror på underlåtenhet ersätts ej. Vid beräkning av ev. skadebelopp nedsätts beloppet i samtliga fall för ålder och normal förslitning s.k. åldersavdrag.

Bilaga till besiktningssprotokoll med förklaringar till bedömnings sätt vid överlåtelsebesiktning

Bedömningsgrunder

OBM Gruppen har valt att redovisa besiktningssresultatet i kolumner där stegen, ”utan anmärkning”, ”påpekande” och ”bör åtgärdas” är de varianter som förekommer. Detta system används för att den som läser protokollet skall förstå vikten av den anmärkning som förekommer. Anmärkning under kolumnen påpekanden kan dock betyda olika saker beroende på vad som anmärkts. Ofta finns en kommentar, riskanalys eller liknande som kompletterar påpekandet längst ner på sidan 3 under rubriken kommentar/riskanalys. Det är därför mycket viktigt att den text som står under ”kommentar/riskanalys” läses mycket noggrant eftersom det är där besiktningssrättaren ofta utvecklar sina bedömningar. Det är också viktigt att inse att besiktningssmannen skall avgöra om fel som ev. förekommer kan anses vara normalt eller inte med tanke på husets ålder och skick. Den fjärde kolumnen används för att informera uppdragsgivaren om att utrymmet eller byggnadsdelen inte varit tillgänglig för besiktning vid besiktningstillfället.

Information till säljare

Om säljaren är med vid besiktningen eller tillgänglig på annat sätt så går OBM's besiktningstekniker igenom vad som ska göras under besiktningen och ställer frågor om byggnaden. Om besiktningssmannen erhåller muntliga upplysningar om byggnaden så antecknas dessa i besiktningssprotokollet. Teknikern kontrollerar inte riktigheten i lämnade handlingar och/eller upplysningar. Ersättning till OBM för denna besiktning kan ingå i premie som faktureras uppdragsgivaren i samband med tecknande av försäkring. Om uppdragsgivaren väljer att inte teckna försäkring efter utförd besiktning eller att upphäva mäklarens försäljningsuppdrag så har OBM rätt att fakturera uppdragsgivaren för besiktningen efter gällande prislista.

Information om köpargenomgång

Om besiktningen har utförts med säljaren som uppdragsgivare så rekommenderar vi att köparen överväger att låta utföra en s.k. köpargenomgång. Vid en köpargenomgång går man igenom huset på plats och informerar om det som noterats i protokollet. Detta för att öka förståelsen och minska risken för missförstånd. När man är på plats är det också lättare för besiktningssmannen att besvara frågor och funderingar på ett pedagogiskt sätt. Köpargenomgången kan även genomföras via telefon men det medför en risk att besiktningssmannen ev. inte kan besvara alla frågor på samma sätt.

Allmän information

Vad är fukt?

Fukt är en naturlig del av vår miljö och livsnödvändig för oss alla. Ibland kan dock fukt ställa till med bekymmer i våra bostäder och byggnader. I våra hus fortgår hela tiden fuktvandringar såväl inifrån som utifrån. Inifrån genom brukarna från t.ex. matlagning, duschning, mm. och utifrån genom t.ex. regnvatten, snö, ytvatten, fukt från marken, etc. I vissa fall medför dessa fuktvandringar skador på fukt känsligt material och skapar sekundärskador såsom mikrobiella skador, kemiska emissioner eller t.ex. formförändringar men även estetiska skador.

Radon i luft

Radon är en gas som uppkommer när radioaktivt material sönderfaller. Radon är en lättflyktig gas utan lukt eller annan egenskap vi normalt sett kan uppleva. Socialstyrelsen har lagt ut riktlinjer med målsättningen att samtliga bostäder skall ha en radongashalt som understiger 200 Bq/m³ före 2020. Vid besiktningar anger därför generellt sett våra besiktningssmän att radonförekomsten bör kontrolleras om inte mätprotokoll finns tillgängligt. Detta behöver inte alltid innebära att mätning behöver ske utan att kontakt med kommunens miljöförvaltning kan ge vägledning i denna fråga. Radon kan härröra både ur byggnadsmaterial och ur marklagren under byggnaden.

Radon i vatten

Vissa hus har egen brunn för dricksvatten eller tar vatten via gemensam vattenbrunn. Radonhalten i vatten bör ej överstiga 1000 Bq/l vatten.

Vattenkvalité

Vatten tagna ur egna brunnar eller gemensamma brunnar bör kontrolleras med jämna mellanrum för att vara säkra på att vatten-kvalitén är tillfredsställande. Råd gör med kommunens miljöförvaltning för vägledning.

Asbest

Asbest är ett hälsofarligt ämne som är vanligt förekommande i äldre byggnader byggda mellan åren 1940 och 1979. Framförallt kan man finna asbest i eternit för tak och väggar, i murbruk/fix/fog, mattlim, golvbeläggningar ventilationstrummor, isoleringsmaterial m.m. Användningen av asbest förbjöds inom byggsektorn 1982. Mer information finns på Arbetsmiljöverkets föreskrifter och allmänna råd om asbest, AFS 2006:1

Energideklaration

Villor till försäljning skall, enligt ny lag, efter den 1a januari 2009 vara energideklarerade. Villor som är energideklarerade skall sedan alltid ha en energideklaration som inte är äldre än 10 år vid försäljning. Nyproducerade byggnader ska ha en deklaration i samband med färdigställandet.

Avloppssystem

Besiktningen omfattar inte egna eller gemensamma avlopps-anläggningar. Råd gör med kommunens miljöförvaltning för vägledning om den aktuella fastigheten avloppssystem.

Provtryckning av rökgångar

Besiktningen omfattar inte undersökning av rökgångar och dess täthet etc. Vår generella inställning är att kontakta skorstensfejaren om den murade skorstensstocken inte kontrollerats de sista 5-6 åren. Eldstäder som inte används erhåller normalt sett automatiskt eldningsförbud.

Brandskydds kontroll

Föreskrifter och allmänna råd om rengöring (sotning) och brandskydds kontroll MSBFS 2014:6 anger vilka krav som föreligger på eldstäder.

Konstruktions- och detaljbedömning

Tak och vindar

1. Plana/låglutande tak

Ett plant eller låglutande tak kräver i regel mer underhåll och är svårare att kontrollera än t.ex. ett vanligt sadeltak med inspekterbar vind. Skadorna som uppträder efter läckage eller t.ex. kondensation är ofta missfärgade innertak, rötskadad råspont etc.

Eftersom takkonstruktionerna i regel inte medger besiktning-möjligheter av takkonstruktionen i sig finns ytterst begränsade möjligheter för besiktningssmannen att bedöma dess kondition och funktion.

Takets funktion påverkas i första hand av ångspärrens täthet, men också av bl.a. isoleringstjocklek, i vissa fall av takets ventilation etc. Eftersom det också oftast krävs relativt omfattande förstörande håltagning för att säkert undersöka takkonstruktionerna ses denna konstruktion därför som en s.k. dold konstruktion. Det är dock alltid ytterst upp till köparen att bedöma vilka undersökningar som skall vidtagas och vilka risker man accepterar. Takbeklädnader av papp kräver regelbunden kontroll och underhåll. Takpapp har en förväntad livslängd om ca 20 år medan takduk har ca 30 år eller mer, vilket även gäller beklädnader av plåt.

2. Äldre takpannor av tegel eller betong samt gammal underlagspapp på yttertak

Det föreligger påtaglig risk för fuktgenomslag igenom gamla takpannor. Orsaken är att takpannorna fuktas igenom vilket medför skador på läkt och underlagspapp och ev. underliggande konstruktion. Takpannor får med åren frostsprängningar vilket innebär ökad risk för läckage. Äldre underliggande takpapp har även en bristande förmåga att fungera tillfredsställande på grund av att tätskiktet torkat ut och vatten kan läcka igenom och skada underliggande konstruktioner.

Mosspåväxt och liten överlappning på takpannorna, liten taklutning och utsatt läge medför också ökad risk.

Normal underhållsintervall för underlagspapp och takpannor är ca 30-40 år.

3. Vind med mikrobiella skador

En vind som har mikrobiella skador på yttertaket insida och där läckage genom yttertaket kan uteslutas bör undersökas noggrant. Orsaken kan vara att varm inneluft tränger upp på vinden på grund av otätheter i vindsbjälklaget. Den varma luften som befuktats i inomhusmiljön kan kondensera eller skapa en hög fuktighet i det kallare yttertaket. Om detta inträffar är det av största vikt att även undersöka byggnadens allmänventilation, vindens isoleringstjocklek, ångspärr, ventilationsspalter m.m.

Fasader

4. Tegelfasader med missfärgning saltutfällningar, med utsatt läge m.m.

Hög fuktinträning i tegelfasader leder ofta till att bakomvarande konstruktioner erhåller mikrobiella skador. Orsaken kan vara undermålig luftspalt bakom skalmuren, undermålig vattenavledning i dess nederkant eller brukspill som leder in fukten i väggkonstruktionen. Även s.k. sommarkondens kan inträffa när varm solinstrålning träffar den fuktiga väggen och medför fuktvandring in i väggkonstruktionen.

5. Enstegsfasader

Nyare hus med s.k. tunnputs där putsen sitter direkt på vägg-isoleringskivan kallas enstegsfasad.

Dessa ytterväggar saknar ventilationsspalt i väggkonstruktionerna och risk för fuktinträning i vägg föreligger. Skadorna i väggarna förblir ofta osynliga både invändigt och utvändigt i inledningsskedet.

En teknisk undersökning av en sådan fasad medför relativt omfattande håltagning.

Källare

6. Källarväggar

Om källarytterväggarnas utvändiga fuktisolering består av tjärstrykning har denna en begränsad livslängd (ofta ca 15-25 år). Detta innebär att utvändiga åtgärder i många fall skall ses som naturligt och nödvändig efter denna tidsperiod. Om den utvändiga fuktisoleringen förlorar sin täthet kan det medföra skador på ytterväggarnas insida, se även utreglade väggar nedan.

7. Utregling på källarväggarnas insida

Om utregling förekommer på källarytterväggarnas insida kan fukt- och mikrobiella skador uppstå, främst i dess nederdel. Träreolar, syllar och väggskivor riskerar att utsättas för hög fuktighet med mikrobiella skador som följd.

Även kondensutfällning kan förekomma i väggarna vid för väggarna ogynnsamma temperaturer.

Golvkonstruktioner

8. Flytande golv på betongplatta

Flytande golv betraktas ofta som en riskkonstruktion då konstruktionen generellt sett har flera möjliga fuktrelaterade brister. Organiskt material under golvets ångspärr eller cellplast exponeras ofta för en hög fuktighet från betongplattan och mikroorganismer erhåller en acceptabel livsmiljö. Detta kan på sikt medföra lukter eller annan oangenäm luftkvalité inomhus.

Ytter- och innerväggssyllar saknar i många fall fuktspärr, under dess undersida, vilket kan ge samma typ av skador som i golvet.

9. Uppreglade golv på betongplatta

Det uppreglade golvets risker ligger generellt sett i följande, organiskt material såsom träreolar, spånrester m.m. ligger i kontakt med den betongplattan som om den är fuktig ger upphov till mikrobiella skador.

Den överliggande isoleringen ger en temperaturskillnad som skapar en högre relativ fuktighet under densamma. Det är dessutom inte ovanligt att betongplattan har ingjutna regler med stor risk för mikrobiella skador som följd. Ytter- och innerväggssyillarna saknar i många fall fuktspärr, under dess undersida, vilket kan ge samma typ av skador som i golvet.

Torpargrunder och kryppgrunder

10. Torpargrund/kryppgrund

Den självdragsventilerade kryppgrunden betraktas i de flesta fall som en riskkonstruktion. Orsaken är bl.a. den förhöjda fuktigheten i grunderna under sommarhalvåret som ofta kan leda till mikrobiella skador. Avsaknad av fuktspärr med högt fuktillskott från marken till grunden kan också vara en orsak liksom kylande berg i dagen i grunden m.m. Vi anser det vara mycket viktigt att alltid ta upp en lucka och inspektera grunden om detta rekommenderas i besiktningsprotokollet. Om grunden inte bedöms vara fysiskt besiktningssbar kan det vara nödvändigt med håltagning i bjälklaget för kontroll av dess status.

11. Fönster

Fönster med isolerkassetter och 3 glasfönster kan med tiden tappa sin täthet och ge upphov till missfärgningar mellan fönsterrutorna. Detta är i huvudsak en skada av estetiskt natur då fönstrets isolerings-förmåga bara marginellt påverkats. Fönster av aktuell typ anses generellt sett ha en livslängd på ca 25-30 år även om nyare fönster-typer anses ha en längre livslängd än de äldre från slutet av 1970-talet och början av 1980-talet. Fönster av typen tvåglasfönster och fönster med träkarmer anses ha en liknande teknisk livslängd (25-30 år) som ovan nämnda fönster-typer även om skadorna istället är orsakade av fukt- och rötskador.

12. Äldre badrum

Äldre badrum med kakel och eller klinkers har ofta svagheter gällande bakomvarande tätskikt och golvbrunnens anslutning till tätskiktet. Golvbrunnen och rören är ofta gjorda av gjutjärn och kan vara rostangripna. Risken för fuktskador bedöms därför vara högre.

13. Klinkers på träbjälklag

Klinkers på träbjälklag är i många fall en olämplig konstruktion då mindre rörelser alltid uppstår i träkonstruktioner dels beroende på årstidsförändringar men även på grund av belastningar. Detta kan leda till sprickor i klinkers, klinkerfogar och/eller i underliggande tätskikt. Om underliggande tätskikt skadas i våtutrymmen riskeras att fuktskador uppstår om golvet exponeras för vatten.

14. Golvbrunnar

Golvbrunnar är i sig installationer som inte ingår i besiktningen eftersom de hanteras under VVS installationer och är undantagna i besiktningens omfattning. Golvbrunnens anslutning till golvytskiktet är av största vikt för våtrumsgolvets funktion. Det finns därför en branschrekommendation som säger att om våtutrymmet renoverades efter 1990 så bör golvbrunnen bytas och efter 2007 så skall den bytas. Gjutjärnsbrunnar skall dock alltid bytas. Om golvbrunnen är smutsig vid besiktningen kan inte anslutningen till omgivande tätskikt eller ytskikt bedömas, vilket då noteras i protokollet.

Risakanalys och fortsatt teknisk undersökning

Det är i många fall svårt eller omöjligt att fastställa vissa byggnadskonstruktioners kondition och funktion vid överlåtelsebesiktningen utan håltagning och användande av tekniska hjälpmedel såsom t.ex. fukt- och temperaturgivare.

Risakanalysen och rekommendationen om fortsatt teknisk undersökning ger därför besiktningsförrättaren möjlighet att varna för risker och rekommendera undersökningar som inte ingår i en överlåtelsebesiktning. Ofta kan förrättaren inte bedöma om föreliggande konstruktioner fungerar tillfredsställande eller inte.

Många konstruktioner fungerar förträffligt trots att dessa rent generellt betraktas som riskkonstruktioner medan andra likadana konstruktioner inte alls fungerar tillfredsställande.

För en beställare av en överlåtelsebesiktning är det därför viktigt att ta aktiv del av besiktningsprotokollet och avgöra om t.ex. den fortsatta tekniska undersökningen skall utföras, eller om man som beställare kan tänka sig att ta föreliggande risker och lägga in dessa i den totala kalkylen av fastighetsköpet.

Avskrivningstider för olika material och installationer

Följande lista redovisar generell teknisk livslängd för installations- och byggnadsmaterial.

Utvändigt

Tak:

Takpapp	20 år
Takduk	30 år
Takpapp, under takpannor	30 år
Korrugerad takplåt (underliggande takpapp)	35 år
Bandfalsad plåt (med underliggande takpapp)	35 år
Plåtdetaljer	35 år
Hängrännor o stuprör	25 år
Underlagstak	40 år

Fasader:

Träpanel	40 år
Färg på fasad o trädetaljer	10 år
Puts	30 år

Fönster:

Isolerglas	25 år
Fönster, trä	40 år
Dörrar	35 år

Källaryttersväggar:

Fuktisolering, tjära	25 år
Dräneringsledning	25 år

Invändigt

Målning/tapetsering	10 år
Plastmatta på golv	15 år
Laminatgolv	20 år
Parkett	40 år

Invändigt

Ytskikt våtutrymmen

Våtrumsmatta	25 år
Tätskikt under klinker	30 år
Tätskikt under klinker (dispersion cax1980-1995)	15 år
Våtrumstapeter	15 år

Installationer för vatten

Avloppsledningar, gjutjärn	50 år
Avloppsledningar, pvc (installerad före 1974)	25 år

Avloppsledningar pvc (installerad efter 1974)	40 år
--	-------

Vattenrör galvad	35 år
Vattenrör koppar	50 år

Värmeledningar och radiatorer av stål	*
Porslin	30 år

Elinstallationer

Kablage, centraler	45 år
--------------------	-------

Vitvaror	10 år
----------	-------

Varmvattenberedare	20 år
Luft/luft värmepump	8 år
Värmepumpar, övriga	15 år

*Kan ej anges, beror av hur mycket luft systemet påverkats av.

Uppgifterna kommer bl.a. från renoveringshandboken, SABO avskrivningsregler, meddelande M84:10 Statens institut för byggforskning samt erfarenhetsmässiga värden.